Anno 102 - Numero 198

Lire 60 (spedizione in abbonamento postale) Abbon. Italia (c.c.p. 2/1350): anno L. 18.600, semestre 9100, trimestre 4200 - Estero: anno L. 25.700, semestre 13.150, trimestre 6750

REDAZIONE, AMMINISTRAZIONE, TIPOGRAFIA: 10126 TORINO, VIA MARENCO 32 Centralino telefonico autom. 65.68 - Telex 21.121

LA STAMPA

Domenica 1 Settembre 1968

Inserzioni: PUBBLICITA' STAMPA s.p.a. 10100 Torino, via Roma 80, tel. 57-78 (15 linee) 20122 Milano, via Borgogna 2, telefono 790-121 00198 Roma, largo N. Spinelli 5, tel. 866-477 18121 Genova, via 12 ottobre 186/r, tel. 595-632

Il giornale si riserva in ogni caso il diritto di rifiutare qualsiasi inserzione

Pubblicità: L. 700 il mm. (posiz. o data rigore sum. 20%) - Occasionali, Not. Aziende, Rio. personale L. 800 il mm. - Finanz., Legali L. 1000 il mm. - Necrologi L. 700 la parola, grassetto il doppio - Echi L. 1600 la linea - Economici: vedi rubriche - Estero mm. 25% - Copia arretrata prezzo doppio - Estero (spediz. aereo Paesi contrassegnati con asterisco): * Argentina; * Australia ca. 30; Austria sc. 4; Belgio fr. 7; * Brasile; * Canada cents 30; * Congo fr. 30; * Danimarca kr. 1,20; * Etiopia D.E. 0,60; * Finlandia Fmk 0,70; Francia n. fr. 0,70; Germania D.M. 0,65; * Ghana sh. 2; * Grecia dr. 5; * Inghilterra sh. 1,3; * Iran ris. 10; * Israele Ag. 90; Jugoslavia din. 180; * Kenia sh. 2; * Libano p.l. 80; * Libia pias. 8; * Lussemburgo fr. 6; * Malta d. 10; * Messico Ps. 4,5; * Nigeria sh. 2; * Norvegia kr. 1,10; * Olanda cents 30; Polonia zl. 4,30; * Portogallo esc. 8; * Rhodesia lst 2; * Somalia so. 1,25; * Spagna pet. 9; * Sud Africa rand 0,33; * Svezia kr. 1; Svizzera fra. 0,60; * Tunisia mill. 75; * Turchia l.t. 1.80; * Uruguay sh. 20; * USA cents 35; * Venezuela BS 1,35

Situazione preoccupante a Praga, Bucarest e Belgrado

Intervento dell'America nella crisi europea

Grave mònito di Johnson contro le «aggressioni»

Parlando nel Texas, il Presidente dichiara: «Vi sono voci che l'intervento militare sovietico in Cecoslovacchia possa essere ripetuto altrove» - E aggiunge: «Non possiamo tornare ad un mondo di sfrenate aggressioni. Non dovrebbe esservi dubbio in nessuno sulla posizione degli S. U. nei problemi della pace nel mondo» - Il Dipartimento di Stato informa: «L'equilibrio delle forze in Europa è mutato. Ci stiamo consultando con gli alleati sulle misure da prendere»

L'incognita di Mosca

(Dal nostro inviato speciale)

Vienna, 31 agosto.

A Bucarest e a Belgrado si pone la stessa questione. Come vivere con i russi? Ceausescu e Tito temono che l'occupazione della Cecoslovacchia sia il primo tempo d'una strategia più vasta, applicata a scatti successivi secondo la regola della *Salamitaktik*, parola tedesca che esiste anche nella lingua russa. Gli assembramenti di truppe intorno alla Romania, gli incidenti di frontiera, i concitati colloqui fra Ceausescu e l'ambasciatore Bosov — o fra i delegati romeno e americano all'Onu — sono già fatti inquietanti, anche se per ora nei limiti d'una «guerra dei nervi». Ma più inquietante è l'insieme delle deduzioni, che sono possibili interpretando l'invasione della Cecoslovacchia come segno d'una nuova «legge di tendenza» sovietica.

Dal 28 agosto, una politica, una logica, una concezione della prospettiva storica sembrano cadute a Mosca. E ancora tutto procede come se d'improvviso il Plenum del Comitato Centrale abbia fatto propria una dottrina opposta a quella post-krusceviana sulla gestione prudente del mondo sovietico, una visione dei problemi da marescialli (Gretchko come Zhukov) poliziesca (su misura dell'ex capo del *Kgb*, la polizia segreta sovietica, Scelepin) e supersemplificatrice (con la irruenza del capo ucraino Shelest).

Dopo anni in cui la forza irradiante dell'ideologia sovietica s'è ridotta fino a spegnersi per motivi diversi in Cina, Albania, Romania, Cecoslovacchia e in molti altri Paesi, è come se il Plenum abbia voluto rivolgersi per contraccolpo alla semplice ragion di Stato «grande-russa», considerando l'area mitteleuropea e balcanica un cortile delle sue caserme. E' un'eclisse momentanea della ragione politica o una vera svolta?

Fino a pochi mesi fa, erano visibili solo i segni d'una ambizione di potenza controllata e trattenuta: la flotta nel Mediterraneo dopo la guerra del Sinai, i nuovi missili orbitali, la costruzione di una portaerei, la comparsa sulla Piazza Rossa (per il 7 novembre) d'un nuovo corpo di *marines* sovietici. Ma ora un nuovo stile, una «nuova mano» sembra reggere il Cremlino.

Dal 20 agosto, l'Urss conta esclusivamente sulla potenza, ignorando la ribellione di settantasei partiti comunisti. Per la prima volta una società civile è stata investita con la forza delle armi non già per imporvi un sistema fondato sulla socializzazione dei mezzi di produzione, o per difendere il potere d'un partito comunista, o per tutelare un sistema di alleanze e di equilibri, ma per imporvi un'esperienza non prevista dalla definizione sovietica di «socialismo» (la conciliazione fra socialismo e diritto al dissenso) e contraria a un'interpretazione della ragion di Stato sovietica. Tutto è avvenuto in poche ore, di notte: gli aeroporti sommersi di *Mig* e di giganteschi *Antonov* da trasporto, le strade d'un fiume di *T-55* e *T-62* seguiti da seicentocinquantamila soldati. E per ultimo, con i reparti dal *Kgb*, il «quinto cavaliere»: la paura.

E' degno d'esame anche il modo in cui il *Blitzplan* ha operato, non si può ignorare quanto i cechi raccontano sul trattamento psichico e fisico riservato a Dubcek, Smrkovsky, Cernik: fermi per ore dinanzi a un muro, col mitragliatore puntato alle spalle, e poi Dubcek è minacciato di fucilazione, tradotto a Mosca con i polsi legati mentre Svoboda non cedeva alla minaccia di annessione della Slovacchia.

Essendo giunte le cose a tale stadio, Ceausescu e Tito si domandano: «*Perché non anche la Romania? Perché non la Jugoslavia?*». Il timore è comprensibile. Praga rappresentava il contagio del «diritto al dissenso», che poteva filtrare come bisogno collettivo nell'Urss, nella Germania Est, in Polonia. Un «cordone sanitario» viene disteso là dove per sette mesi il *virus* della discussione è stato coltivato suscitando apprensioni per la nuova generazione dell'Est, da Berlino a Vladivostok. Ma Bucarest, come Belgrado, coltiva il *virus* dell'indipendenza nazionale, che può filtrare a sua volta nei Paesi vicini e in Moldavia, nelle repubbliche sovietiche baltiche, nel Caucaso, persino in Ucraina.

Ma le crisi ormai si sommano in una forza cumulativa gigantesca: lo scisma titoista del '48, i moti berlinesi del '53 (e otto anni dopo l'espediente del muro), l'ottobre polacco, la repressione ungherese, lo scisma cinese, la svolta nazionale romena, la «primavera di Praga» e l'azione incredibile contro la Cecoslovacchia. E poi? L'Urss non ha reclute per tutti i Paesi, il castigo inflitto alla Cecoslovacchia non risolve nulla senza procedere oltre, ma l'invasione della Romania (e della Jugoslavia, che è legata ad essa da un patto) sarebbe l'inizio di un'avventura balcanica senza fine per i russi, mentre la diaspora ideologica e il processo della «diffusione del potere» acquisterebbero una spinta ancor più esplosiva. Nonostante tutto, è difficile credere che Mosca proceda ancora.

Qualche cosa, piuttosto, dovrà accadere prima o poi al Cremlino: per vari segni, la disputa interna continua. Già Mosca non ha soverchiato la resistenza cecoslovacca, che continua sotto nuove forme nel governo, negli uffici, per le strade. La Cecoslovacchia, che non dimenticherà mai il 20 agosto, s'è piegata alla necessità, ma non si spezza. Dubcek, che rimane al potere, non è Hacha, come l'Urss non può essere in verità la Germania di trent'anni fa: esiste un limite a ciò che gli occupanti possono fare oggi, essi alla fine perderanno.

Il soldato russo, questo padrone povero di paesi più evoluti di lui, non ha ancora vinto a Praga la prova del *parabellum* contro il *transistor*, i giornali, i manifesti alla macchia. La guerra contro le idee non la vincerà mai. Egli sa bene, d'altra parte, che la stessa Russia contadina di Ilja Muromez, l'eroe mitico della resistenza all'invasione tartara, ha un antico proverbio: «*Un ospite non invitato è peggio d'un tartaro*».

Alberto Ronchey

Romania e Jugoslavia sono sotto la diretta minaccia delle armate sovietiche e del Patto di Varsavia. La Romania (18 milioni di abitanti) è quasi completamente circondata da Paesi che in questo momento le sono nemici: tranne il breve tratto di confine con l'amica Jugoslavia, essa divide le frontiere con l'Urss (225 milioni), la Bulgaria e l'Ungheria. Le ultime notizie parlano di massicci concentramenti di truppe russe e bulgare pronte a entrare in territorio romeno. La Jugoslavia (19 milioni di abitanti) confina con Ungheria e Bulgaria. Le pressioni militari contro Belgrado vengono dal secondo di questi due Paesi: Sofia ha ammassato truppe anche lungo la frontiera jugoslava, rispolverando antiche rivendicazioni sulla Macedonia.

Il discorso del Presidente americano

(Dal nostro corrispondente)

Washington, 31 agosto.

Parlando ieri sera a San Antonio, nel Texas, il presidente Johnson ha ammesso il pericolo che la Romania sia invasa dalle truppe sovietiche. Egli ha lanciato un severo monito all'Urss perché si astenga da nuove aggressioni, proclamando che gli Stati Uniti non possono tollerare che nel mondo venga di nuovo instaurata una politica di prepotenze e di soprusi.

Johnson stava parlando nella sede di un'importante cooperativa agricola; il discorso verteva sulla crisi vietnamita e sulle prospettive di politica interna, in vista delle elezioni presidenziali. Il Presidente si è discostato dal testo del discorso preparato in precedenza ed ha inserito le affermazioni riguardanti la Romania dopo un'improvviso colloquio telefonico con il segretario di Stato, Rusk, con il consigliere speciale per la sicurezza nazionale, Rostow, e con il ministro della Difesa Clifford.

Il Presidente non ha nominato esplicitamente la Romania, ma l'allusione è stata ugualmente chiara. Johnson ha detto che segue «con tristezza» gli avvenimenti in Cecoslovacchia, i quali dimostrano che i dirigenti sovietici si sentono minacciati persino dal sorgere di una modesta libertà. Contro Praga, ha proseguito il Presidente, l'Urss ha impiegato la sua potenza militare; «e vi sono voci, questa sera, secondo cui questa azione potrebbe essere ripetuta altrove, nei prossimi giorni, nell'Europa orientale».

«Noi non possiamo e non dobbiamo, nell'anno 1968, tornare ad un mondo di sfrenata aggressione — ha esclamato Johnson. — Non dovrebbe esservi alcun dubbio nella mente di nessuno sulla posizione degli Stati Uniti d'America per ciò che concerne questioni così fondamentali per la pace di tutto il mondo».

In tempi recenti, ha continuato Johnson, abbiamo agito in modo che alcuni dirigenti di Stati stranieri hanno interpretato male, a mio parere, il funzionamento e gli obiettivi dei meccanismi della democrazia: ciò ci ha fatti precipitare nella prima e nella seconda guerra mondiale e in altri eventi calamitosi. «*Questa sera voglio ripetere che nessun possibile aggressore deve intendere male la politica degli Stati Uniti durante il mio governo. Ho speranza e fiducia che non ci sarà perdono né acquiescenza per gli aggressori da parte del mio o di qualsiasi altro governo americano. Nessuno abbia dubbi sulla genuina opinione degli americani in materia, anche in questo periodo di intenso dibattito sui problemi interni del nostro Paese*».

n. c.

La dichiarazione del Dipartimento di Stato

Washington, 31 agosto.

Il Dipartimento di Stato americano ha diffuso oggi una dichiarazione che dice:

«Il movimento di forze del Patto di Varsavia in Cecoslovacchia e la loro continua occupazione di quel Paese ha ovviamente influito sulla situazione militare in Europa. Lo status quo è stato alterato. Sono attualmente presenti in Europa orientale forze sovietiche più ampie che in qualsiasi altro tempo dopo il periodo post-bellico.

«L'occupazione militare della Cecoslovacchia porta le forze sovietiche in un Paese nel quale non sono mai state dall'epoca della seconda guerra mondiale.

«Il cambiamento della situazione militare Est-Ovest in Europa è rilevante per la sicurezza degli Stati Uniti e loro alleati. Alla luce di questi avvenimenti, stiamo riesaminando coi nostri alleati quali potrebbero essere le implicazioni per gli esistenti accordi sulla nostra comune sicurezza».

Il portavoce del Dipartimento, Carl Barch, ha reso noto che il Segretario di Stato Rusk si è incontrato ieri sera con l'ambasciatore sovietico Dobrynin. *(A. P.)*

Una decisa espressione di Johnson mentre pronuncia il suo discorso a San Antonio, nel Texas (Tel. A.P.)

Dal confine romeno si vedono le truppe russe

Tra Urss e Romania la «guerra dei nervi»

(Dal nostro inviato speciale)

Bucarest, 31 agosto.

L'altalena continua, i nervi si logorano. Bucarest è sotto lo choc del discorso di Johnson («...non possiamo escludere l'eventualità di un altro intervento militare nell'Europa dell'Est»), «la gente appare molto preoccupata. Stamani uno dei nostri interlocutori abituali palesava per la prima volta un assoluto pessimismo.

Le divisioni russe sarebbero ormai visibili sulle colline dietro il Prut, il fiume che scorre lungo la frontiera tra la Moldavia e l'Ucraina. Sul Danubio ci sono i bulgari, mentre guardie di frontiera romene e ungheresi si sarebbero di nuovo affrontate, avant'ieri e ieri, in Transilvania. Sono voci, certo. Ma quando si decide di controllarle e ci si rivolge a un ministero, la risposta è tutto (liturgia comunista, comprensibile desiderio di non fornire pretesti) meno che smentita.

«Queste voci e quella di un'azione militare contro la Romania» — *spiegano* — «non nascono nel nostro Paese, ma fuori. Dovreste quindi rivolgervi lì dove hanno la loro origine».

Ceausescu ha parlato, per l'ennesima volta dall'inizio della crisi, ieri pomeriggio, e il tono è apparso cauto, smussato. Più o meno come quello dell'editoriale di Scinteia e dei discorsi di lunedì, la giornata della grande paura seguita alla visita fattagli improvvisamente dall'ambasciatore sovietico Bosov. Non ha detto che il ritiro delle truppe dalla Cecoslovacchia deve essere «completo» (come chiedeva il comunicato diffuso mercoledì notte dal Comitato esecutivo del partito comunista romeno), ma soltanto, «il più sollecito possibile».

Poi ha sfiorato il patetico, ricordando che a Cluj dove parlava c'è un monumento ai soldati russi che hanno partecipato alla cacciata dei nazisti dalla Romania, non lontano da lì, a Debrecen, in Ungheria, c'è un monumento ai soldati romeni morti per la liberazione di quel paese, ma altro ce n'è in Cecoslovacchia. Segno che i soldati comunisti sono fratelli, che è impossibile pensarli combattere l'uno contro l'altra.

Sino a tre giorni fa, tuttavia, duravano le esercitazioni della «milizia degli operai, contadini e intellettuali». E' incerto «che» e «dove avvenissero, ma ne è certa la natura: esercitazioni di guerriglia. Sempre fino a tre giorni fa, i ragazzi dei licei, maschi e femmine, venivano istruiti nella difesa civile.

Sicché l'unica cosa certa, ormai, è la guerra dei nervi. La situazione è d'una mobilità quasi assurda: un giorno sì e un giorno no presenta una faccia diversa, richiede un'altra analisi, produce nuove incertezze. Martedì scorso, mentre Ceausescu e il partito erano in piena «ritirata» dinanzi agli attacchi della stampa sovietica, polacca, ungherese, bulgara e tedesco-orientale, duravano ancora le esercitazioni della milizia. Mercoledì, invece, mentre il Comitato esecutivo del partito preparava il comunicato sugli accordi di Mosca, in cui affioravano improvvisamente la fermezza e la severità dei primi discorsi sull'invasione della Cecoslovacchia, le esercitazioni venivano interrotte.

Certo è, comunque, che la atmosfera non era mai stata così carica d'inquietudine come lo è oggi. La dichiarazione a Londra del ministro degli Esteri olandese Luns, poi il discorso di Johnson (l'una e l'altro così decisamente pessimisti su ciò che può accadere alla Romania), hanno fatto un'enorme sensazione. Tutti sono convinti che la chiave della situazione è a Praga, che se a Praga si dovesse continuare nella confusione, e dalla confusione dovesse venir fuori la violenza come dodici anni fa a Budapest, l'epicentro del ciclone si sposterebbe rapidamente sulla Romania.

Sandro Viola

Bucarest disposta a concessioni se si risolve la crisi ceca?

Bucarest, 31 agosto.

Il presidente romeno Ceausescu — secondo fonti attendibili — starebbe offrendo concessioni ai sovietici, nel tentativo di ottenere una garanzia che il suo Paese non sarà invaso dalle armate russe ammassate al confine.

Secondo le fonti, la restaurazione della sovranità cecoslovacca viene considerata dai romeni una condizione preliminare per una sistemazione generale dei loro rapporti con Mosca. Le concessioni che Bucarest sarebbe pronta a fare in cambio sono:

1) rinnovo del patto d'amicizia ventennale romeno-sovietico;

2) formale dichiarazione di lealtà al Patto di Varsavia;

3) partecipazione delle truppe romene alle manovre congiunte del Patto (partecipazione virtualmente cessata quattro anni fa); tali manovre non dovrebbero comunque tenersi almeno per il momento su suolo romeno;

4) maggiore partecipazione della Romania al commercio con gli altri Paesi comunisti (il volume del commercio romeno con l'Est è oggi inferiore a quello coll'Ovest);

5) assunzione da parte romena di una maggiore quota di partecipazione agli aiuti comunisti ai Paesi sottosviluppati. *(A. P.)*

La Jugoslavia vive la crisi più terribile dai tempi di Stalin

Il silenzio ufficiale sull'incontro a Brioni tra l'ambasciatore sovietico e Tito ha alimentato ipotesi drammatiche - Continuano gli spostamenti di truppe alla frontiera con la Bulgaria

(Dal nostro inviato speciale)

Belgrado, 31 agosto.

Che cosa ha detto l'ambasciatore sovietico a Tito nell'incontro a Brioni di venerdì pomeriggio? La chiusura d'una settimana molto difficile per la Jugoslavia, la più drammatica dal tempo della rottura con Stalin, gira intorno a questa domanda.

«Il nostro ambasciatore è andato da Tito — avrebbe confidato in modo sibillino l'addetto militare sovietico ad un diplomatico dell'Europa orientale — *per comunicargli esattamente le stesse cose che l'ambasciatore a Bucarest, Bosov, ha detto cinque giorni fa al presidente Ceausescu»*. Sarebbe dunque il secondo tempo di un'azione diplomatico-intimidatoria verso i dissidenti dell'Est. Nicolai Ceausescu uscì da quel misterioso colloquio notevolmente ammansito. Per il maresciallo Tito si vedrà. Ha già dimostrato in passato di non perdere i nervi di fronte alle pressioni minacciose e anche in questa gravissima crisi di rapporti con i sovietici si è portato finora con grande equilibrio e fermezza.

L'ambasciatore avrebbe consegnato a Tito una nota del suo governo. Altri affermano che si sarebbe limitato a protestare per l'attività dei ministri cecoslovacchi rifugiati a Belgrado e denunciati dalla *Pravda* come traditori. Ora i ministri, tranne il vicepresidente del consiglio Ota Sik, trasferitosi con segretezza in una villa alla periferia di Belgrado, sono tutti partiti per Vienna o Zurigo, da dove tratteranno l'eventuale rientro a Praga.

Nel bilancio delle varie ipotesi, l'incontro di Brioni è giudicato dai più come un avvenimento non negativo, un tentativo di dialogo anziché un brutale *ultimatum*. Sembra certo che l'Unione Sovietica non abbia annunciato a Tito di voler rompere i rapporti commerciali, e questo è di fondamentale importanza per la malferma economia jugoslava. I russi sono i migliori clienti, importano dalla Jugoslavia per trecento milioni di dollari annui contro 180 milioni di esportazioni. Un blocco degli affari, come arma di pressione o di rappresaglia, sarebbe disastroso per Belgrado.

A tutti i livelli politici l'atmosfera di tensione non sembra comunque allentata. La situazione di allarme alla frontiera bulgara permane. La radio ha trasmesso più volte senza commenti il brano del discorso di Johnson sui problemi dell'Est. Il più importante quotidiano di Belgrado attacca di nuovo i giornali sovietici accusandoli di «aver calato una pesante cortina davanti all'opinione pubblica»: si riferisce al silenzio della stampa di Mosca sulla posizione critica dei comunisti italiani e francesi. Infine, a dare la misura del generale nervosismo, a mezzogiorno si diffondeva fra le ambasciate e le agenzie di stampa la voce d'un attacco militare alla Romania. La smentita veniva dopo venti minuti, ma erano momenti di grande orgasmo perché qui a Belgrado si continua a ritenere «*che tutto è possibile*».

E' questo forse il motivo alla base della profonda preoccupazione dei dirigenti jugoslavi. Solitamente così lenti nell'anticipare e interpretare le mosse di Mosca, si accorgono di aver perduto improvvisamente i contatti e di non riuscire a seguire il filo logico delle iniziative sovietiche. Anche i più alti dirigenti sono disorientati: non sanno niente e perciò si aspettano tutto.

Giorgio Fattori

A PAGINA 3:

La «Pravda» chiede la «liquidazione» di 40 mila ribelli cecoslovacchi

Da Benn Strauss dichiara: «Ora Mosca vuole la nostra capitolazione»

Le ore disperate di Praga

CRONACA CITTADINA

Ieri sera seduta straordinaria del Consiglio Comunale

Torino ancora senza sindaco

I consiglieri presenti erano 69: il centro-sinistra poteva contare soltanto su 34 voti; le opposizioni disponevano in totale di 35 voti - Nessun candidato ha ottenuto la maggioranza assoluta - Nei primi due scrutini ogni gruppo ha votato il suo rappresentante - Nel terzo, di ballottaggio, il prof. Grosso e l'on. Todros hanno avuto 23 voti ciascuno, 23 schede bianche - Anche in questo caso per l'elezione occorrevano 35 voti - La riunione rinviata

Convocata per le 20, la seduta straordinaria del Consiglio comunale è incominciata ieri sera con un'ora di ritardo. Fino all'ultimo la dc aveva cercato di raggiungere un accordo con il psu per la designazione del sindaco.

Nella notte tra venerdì e sabato erano rientrati a Torino dalla Scandinavia il segretario regionale dc dott. Calleri e quello provinciale comm. Fiore. Dopo un incontro della corrente «dorotea», nel pomeriggio si era riunito il gruppo consiliare democristiano che a maggioranza, aveva deciso di riportare come candidato a sindaco il prof. Grosso. Una delegazione veniva incaricata di comunicare al psu la decisione.

L'incontro fra gli esponenti dei due partiti è avvenuto soltanto alle 20 in Municipio. I socialisti hanno risposto che il loro candidato era ormai l'on. Secreto.

Alle 21,15 il prof. Grosso apriva la seduta del Consiglio come «consigliere anziano» e leggeva una dichiarazione. I banchi della Giunta dimissionaria erano vuoti. Su quelli dei consiglieri c'erano 68 presenti: 34 di centro-sinistra e 35 di opposizione. Assenti 2 dc, 3 psu, 1 pli, 4 pci.

Il prof. Grosso dice: *«Dalle notizie su questa crisi pareva che i grandi problemi politici si concentrassero tutti nella sostituzione del sindaco. Ho ritenuto mio dovere tacere sino a questo momento. Ora mi bastano pochi richiami per delineare le condizioni in cui l'amministrazione ha operato in questi ultimi due anni».*

L'oratore accenna alle difficoltà incontrate dalla Giunta di centro-sinistra che ha perso i primi mesi alla ricerca di una maggioranza precostituita (41 voti). Poi una nuova crisi e il ritorno a 40 voti per il distacco della consigliera indipendente. Infine la lunga stasi per le dimissioni, poi ritirate, di alcuni assessori (ndr. la vertenza Mina e le accuse al sindaco di appoggiare le iniziative del pci).

«Quindi — prosegue il prof. Grosso — *la votazione sul bilancio e il periodo preelettorale, nel quale a stento si ottenevano il numero legale e non si potevano mettere in discussione delibere che richiedessero una maggioranza qualificata, se non incontravano l'unanimità del Consiglio. Dopo le elezioni nuovo travaglio politico: a questo punto non c'è stata altra soluzione che le dimissioni».*

Il prof. Grosso conclude: *«L'aver richiamato i dati di fatto che hanno rallentato i lavori del Consiglio, e di qui è venuta l'accusa di immobilismo, non vuol essere una polemica sulle responsabilità, ma un monito a stringere i tempi. Oggi l'imperativo è chiaro: fissare le linee fondamentali di lavoro con un impegno che eviti altre interruzioni».*

Seguono le dichiarazioni dei gruppi. Novelli (pci) rifà la storia della crisi e accusa la maggioranza dc di voler *«dirigere la politica e la cosa pubblica»* attraverso il dr. Calleri, insieme all'on. Magliano. Conclude confermando le proposte del pci: appoggio esterno a una Giunta impegnata su determinati punti programmatici. Altrimenti non resta che rifare le elezioni.

Il capogruppo liberale prof. Jona precisa che i torinesi vogliono un'amministrazione *«seria ed efficiente, ed in tal senso si erano espressi votando nel '64. Vogliono realizzazioni concrete che la Giunta non ha saputo dare per mancanza di coordinamento, di coesione, di accordo e di voti».* Le poche realizzazioni effettuate furono potenziali *«per il voto determinante del pli».*

Prosegue: *«Mi auguro che i responsabili si rendano conto della scontentezza della cittadinanza, e desistano dal difendere contro gli interessi di Torino, con inutile pervicacia, posizioni personali ormai insostenibili. Non si deve costringere Torino ad una Amministrazione incapace di risolvere problemi vecchi e nuovi».* E conclude: *«Ribadisco la volontà dei liberali di facilitare una soluzione, solo per il bene di Torino».*

L'avv. Calsolaro ribadisce la volontà del psu *«per un radicale rinnovamento degli orientamenti politici, anche in rapporto al voto espresso il 19 maggio dall'elettorato. I socialisti votano sinora per l'on. Secreto, ma questa non vuole essere l'inizio di una Giunta minoritaria socialista; è un voto che conferma la disponibilità del psu per la Giunta di centro-sinistra».*

Il capo-gruppo dc, on. Valerio: *«Il nostro gruppo riconferma all'unanimità il prof. Grosso. Così facendo, crediamo di poter eliminare parecchi equivoci. Quanto al programma, toccherà alla nuova Giunta e al Consiglio tracciarne le linee e realizzarlo».* Conclude che per il suo partito il centro-sinistra è l'unica via possibile. Parlano ancora l'avv. Ciavarra (ex msi), l'on. Castagno (psiup) e Di Pietrantonio (ind.).

Alle 23 il Consiglio passa alla prima votazione. Sono presenti 69 consiglieri, i voti richiesti per la maggioranza assoluta sono 35. Risultato: Grosso 23 voti, Todros 21, Jona 11, Secreto 19, Ciavarra 2, schede bianche 3. Seconda votazione: Grosso 23, Todros 21, Jona 12, Secreto 9, Ciavarra 1, Carci 1, bianche 3. Adesso, per regolamento, si passa al ballottaggio fra i primi due nomi, che hanno ottenuto il maggior numero dei voti. Risultato: Grosso 23, Todros 23, bianche 23. Nessuno ha raggiunto la maggioranza assoluta, neppure stavolta. Perciò bisognerà ripetere l'operazione entro otto giorni.

La prossima riunione sarà convocata per sabato 7 o per lunedì 9 settembre. Alla prima votazione verrà eletto sindaco chi avrà la maggioranza assoluta dei presenti. Se nessuno la otterrà, si farà il ballottaggio fra i primi due nomi: e stavolta basterà la maggioranza relativa dei voti. Sarà sindaco chi avrà la votazione più alta.

Domattina nelle scuole gli esami di riparazione

Per gli studenti delle elementari e medie - Tra due settimane le prove per la maturità

Settembre, mese dell'uva e dei funghi, delle nozze e degli esami di riparazione. Si svolgono oggi, in tutte le scuole, le riunioni preliminari di presidi, professori, commissari. Domattina alle 8 si aprirà la prima serie delle prove: elementari, medie inferiori e superiori; la seconda per la maturità e l'abilitazione dei vari tipi avrà inizio la mattina del 16.

Gli studenti impegnati negli esami autunnali sono, nelle sole scuole pubbliche, 22 mila tra gli otto e i vent'anni. Anzitutto: 350 scolari di seconda elementare e 200 di quinta. Hanno sostenuto una prova sfortunata, a giugno, per gli esami a conclusione del primo e secondo ciclo dell'istruzione primaria.

Seimila ragazzi delle medie inferiori sosterranno prove di passaggio da una all'altra classe; altri 2400 cercheranno di scavalcare l'ostacolo della licenza. Per questi ultimi l'orario delle prove è il seguente: domani italiano scritto, il 3 educazione artistica, il 4 lingua straniera, il 5 matematica, il 6 latino ma soltanto per quelli che intendono proseguire gli studi iscrivendosi al liceo classico. In seguito, gli orali.

Ginnasiali, liceali, alunni degli istituti magistrali e tecnici attesi alle prove d'appello sono in totale circa 10 mila. Domani tema d'italiano.

Gli esami di maturità e abilitazione, il più grosso scoglio dell'istruzione secondaria, sono terminati a fine luglio; per consentire un minimo di preparazione, gli esami per 3300 rimandati avranno inizio un po' più avanti nel mese. Il 16 settembre italiano scritto, nei giorni successivi per la maturità classica versione dal latino, dall'italiano e greco; per la maturità scientifica versione dal latino, matematica, lingua straniera e disegno; per l'istituto magistrale latino e matematica. Negli istituti tecnici le prove variano a seconda dell'indirizzo dei corsi e terranno impegnati gli studenti fino al 19 o al 20 settembre.

* *

Nel riferire la cronaca dell'ultima assemblea di Palazzo Campana, avvenuta martedì scorso, abbiamo accennato ad un intervento dello studente Avanzini. Il padre, comandante della riserva navale Giorgio Avanzini, ci precisa che quel giorno suo figlio non era in vacanza, a Passitura, dove si trova tuttora.

Le notizie, un quadro della vita

La nuova sede de «La Stampa» ha di fronte una dolce e serena collina di verde e di ombre, non si vorrebbe mai via dalla finestra. Ma i telefoni chiamano. Dicono di sirene che corrono per le strade: ambulanze, pompieri, polizia. Bisogna cercare negli ospedali e nei commissariati, e si trova gente che soffre. Si trovano le vittime dei «fatti della vita».

Dobbiamo occuparcene, perché i lettori vogliono un quadro completo della giornata. Quello che c'è di bello e quello che c'è di brutto. Non possiamo dirci che tutto va bene e fingere di ignorare i drammi che stanno nelle pieghe amare dell'esistenza. Oggi pubblichiamo che il 67 non è uscito sulla ruota di Cagliari. E' una notizia spiacevole per milioni di persone. E per questo, dovremmo tacerla? A cosa servirebbe?

Telefonano. Una donna rapinata in casa. Un ragazzo si uccide in motocicletta. C'è un cadavere in un boschetto. Un uomo muore drammaticamente in fabbrica e un altro sulle scale di casa. Dobbiamo occuparci di queste notizie, perché domani il quadro della città sia completo. Non ci divertiamo a trattare questi fatti, cerchiamo anzi di mitigarli. Ma è nostro dovere dire ai lettori: «Ieri, la giornata torinese è stata questa». Perché i lettori lo vogliono. Cerchiamo di dirli in modo franco, più esatto possibile.

C'è chi ci rimprovera la franchezza (ed è il motivo di questo commento). «Raccontate le cose peggiori della vita», ci scrive una lettrice. Il fatto è che la vita ha «cose peggiori» e nasconderle non serve. Così scriviamo: «La nostra città, con la sua lunghissima crisi comunale è in pericolo e sta rendendosi ridicola». Dovremmo forse dire, invece, che va tutto bene?

Ancora il telefono. Un altro lettore (finora saranno una cinquantina) offre un cane per quel bimbo di Villarbasse di cui abbiamo scritto l'altro giorno: piangeva, rifiutava di mangiare, deperiva perché aveva smarrito il suo cucciolo Roki. Finalmente Roki è stato trovato: una notizia che ci ha fatto piacere. Un cronista è andato a Villarbasse, ma un altro ha seguito la penosa vicenda del cadavere nel boschetto. E' la cronaca. Si cerca di dare un quadro completo della città.

Orribile sciagura in strada Druent: la testa schiacciata

Ragazzo di 15 anni ucciso da un camion la madre assiste sconvolta alla tragedia

Il giovane era in moto con un fratello - Sono andati a sbattere contro un camion che svoltava - La madre, con altri due figli, seguiva in auto la motoretta; disperate grida per fermare il camionista ed evitare che il ragazzo fosse stritolato

Leuccio Malloci con la sorella. La madre gridava disperata al camionista: «Ferma, ferma, lo sta uccidendo!»

Un ragazzo di 15 anni è morto schiacciato dalla ruota di un camion; la madre ha assistito terrorizzata alla tragedia senza poter intervenire. E' accaduto ieri alle 15, in strada Druento 328, nei pressi del nuovo mattatoio. La vittima si chiamava Leuccio Malloci, corso Spezia 55. Il padre Giuseppe è operaio; ha altri tre figli: Antonio 23 anni, Ernesto di 20 e Giuseppina di 17.

Antonio ed Ernesto sono cuochi in un ristorante di Torino; Leuccio studiava in un istituto meccanico delle Vallette; per pagarsi le tasse d'iscrizione era andato a lavorare durante le vacanze in un albergo di Sauze d'Oulx. Era tornato da pochi giorni, e ieri si recava con i familiari a trovare la moglie di Antonio che ha avuto un figlio 8 giorni fa.

Ernesto e Leuccio erano in «vespa»; dietro a loro c'era la «600» di Antonio con la madre e Giuseppina. Racconta Antonio: «Mio fratello si è accodato a un camion carico di terra. A un certo punto l'autista ha rallentato per voltare a sinistra verso il mattatoio». La manovra ha colto di sorpresa Ernesto che ha frenato troppo tardi ed è finito contro la fiancata dell'automezzo.

«Non andava forte e l'urto non è stato violento. Ho visto Ernesto rialzarsi da solo; Leuccio invece ha picchiato la testa contro il camion ed è rotolato tra le ruote. Mia madre si è messa a gridare: "Ferma, ferma, lo sta uccidendo". Io ho cominciato a suonare il clacson. Ma l'autista non ha capito i segnali».

«Il camion ha continuato lentamente. Abbiamo visto una delle ruote schiacciare Leuccio: una scena terribile». Soltanto allora l'automezzo si è fermato. Il guidatore — Ires Brandolin, via Crissolo 6 — è sceso dalla cabina. Quando ha visto il ragazzo con la testa stracciata si è coperto gli occhi: «Dio mio, non è possibile».

Intanto era giunta la madre che piangeva e gridava. Hanno dovuto allontanarla con la forza. La salma del giovane è stata portata all'Istituto di medicina legale; Ernesto, medicato all'ospedale, guarirà in pochi giorni.

— Un'auto che superava un motociclista su un dosso, fra Reano e Villarbasse, si è scontrata frontalmente ieri mattina con una «vespa» guidata dall'operaio Ottavio Stara, 41 anni, che aveva sul sellino posteriore Antonio Porcheddu, 43 anni, via Don Bosco 8. Quest'ultimo è stato ricoverato all'ospedale di Rivoli con prognosi riservata per trauma cranico, grave commozione cerebrale e frattura del naso. Illesi lo Stara e la guidatrice della macchina: Armanda Tappo, 17 anni, abitante in borgata Fucinetta di Almese.

«67», ancora una delusione

Il numero manca da 127 settimane - In Piemonte i giocatori hanno puntato 814 milioni

Anche ieri l'attesa di migliaia di giocatori del Lotto è andata delusa. Il diabolico «67», che ritarda da 127 settimane sulla ruota di Cagliari, non è stato estratto. E' uscito a Palermo, tanto per ricordare che esiste. Ma su quella ruota quasi nessuno l'ha puntato.

Per lo Stato significa un guadagno di circa 7 miliardi; per chi ha giocato è un nuovo salasso che si aggiunge a quelli delle settimane precedenti. In Piemonte il «67» ha fatto salire le giocate a 814 milioni di lire, avvicinandosi ai record dei 10 agosto: 822 milioni. Ricordiamo che la media normale delle puntate nella nostra regione è di 400-450 milioni.

Ora si pensa già alla nuova estrazione e parecchi tentennano ancora di rifarsi. Ma attenzione: il rischio comincia a diventare grosso e la fortuna questa volta dimostra di essere veramente cieca.

Un ventenne dopo una lite fugge dicendo che s'uccide

Un giovane di 20 anni se n'è andato di casa dicendo che andava a suicidarsi. E' Maurizio Morano, autista, abitante a Caselette con i genitori e due fratelli. Il padre è custode della villa Fassetta, la madre è da anni paralizzata.

Ieri sera il Morano ha litigato in casa e a un tratto — erano le 20 — ha gridato che si sarebbe andato ad uccidere. E' balzato sulla sua auto ed è fuggito.

Specchio dei tempi

Forse dovremo rivolgerci al sindaco di Peveragno - E' inutile avere paura di tutto e di tutti (tanto quello che deve accadere accadrà) Un ragazzo di Firenze - Ma le donne incinte non sono tutte uguali?

Un lettore ci scrive:

«Non posso che esprimere la mia solidarietà, con la Dott. Brunicardi, che interpretando argutamente i sentimenti di tutti i veri torinesi, ha idealmente ricercato attraverso l'annuncio "Cercasi donna di gamba", apparso in questa rubrica il 27 corr. il vagheggiato reggitore delle future sorti della nostra città.

«Credo però che l'uomo in gamba richiesto non sia introvabile. Al riguardo desidero citare l'attuale sindaco di Peveragno, comune del Cuneese, che in breve tempo in pieno accordo con tutti, ha realizzato un vasto programma d'importanti opere pubbliche, ed oltre in corso di attuazione, tali da ben meritare i consensi dei suoi amministrati.

«Auguro quindi alla mia amata Torino, un Sindaco che nell'assolvimento del suo mandato, ed alla soluzione di problemi proporzionatamente più vitali e importanti, dedichi la stessa onestà e passione.

«Cordialmente».

Ferruccio Bertolo

Una lettrice ci scrive:

«Sono una ragazza di 28 anni e ho letto la lettera del giovane che ha paura di tutto. Ora gli vorrei rispondere così:

«Caro amico, io so benissimo ciò che lei prova. E' capitato anche a me quando avevo quindici anni. A causa di un difficile sviluppo ebbi un forte esaurimento nervoso e non volli andare più a scuola, lasciai le amiche e — quello che è peggio — mi chiusi in camera mia per tutto un inverno senza voler più vedere nessuno. Ora, dopo tanti anni, ho ripreso a vivere, ma mi terrorizza sempre l'angoscia, la paura di tutto e di tutti: sono bella, sana, intelligente, eppure non posso godere di nulla.

«Io so che anche a lei verrà la tentazione di chiudersi in se stesso. Non lo faccia, o sarà finito. Cerchi invece di andare da un bravo psichiatra e lotti, lotti sempre. In fondo, è vero: col tempo andrà sempre meglio, lo dico per esperienza. Pensi che c'è tanta gente che sta peggio di lei. Lei è ancora in tempo per salvarsi.

«Stia bene attento a ciò che fa; se sbaglia, ne porterà sempre i segni sul suo carattere.

«Le faccio i più cari auguri; vedrà che anche per lei finirà questo triste periodo e ritornerà nel suo cuore la gioia di vivere».

Segue la firma

Un lettore ci scrive da Firenze:

«Vorrei rispondere al signor Gianni Cose che nel numero del 28 agosto ha cacciato i cacciatori. Quel caro signore dice che il vero cacciatore raccoglie un passero ferito, ma io che ne ho raccolti tantissimi, vedo che sono quasi tutti feriti con pallini da caccia.

«Il cacciatore non ama la natura, la distrugge! Il cacciatore è un crudele, un sadico, che sfoga i suoi istinti uccidendo inermi animali. Vorrei vedere voi con un uomo che vi spara contro con un mitra, e voi siete disarmati.

«Se io esco fuori di città non sento più il cinguettio felice di centinaia di uccelli. Perché? Eppure non vi è una fabbrica nel raggio di chilometri, attorno alla mia casa di campagna. Sono stati, possono essere stati solo i cacciatori!».

Un ragazzo di 13 anni
Cristiano Draghi

Una lettrice ci scrive:

«Mi vuoi spiegare perché la lavoratrice gestante ha vari periodi di astensione dal lavoro prima della data presunta del parto? - Industria: mesi 3; Commercio: giorni 42; altre categorie, altri periodi. Forse che aspettare un figlio varia da donna a donna?».

Una dipendente del settore commercio

IN 4ª PAGINA:

- Autopsia per la sposa morta dopo un lieve intervento.
- Infortunio mortale alla Fiat Sima.
- I genitori di Donato Lopez accorrono a Milano.

Macabra scoperta presso il Sangone a Stupinigi

Nel bosco poche ossa e una scarpa di un uomo scomparso 30 giorni fa

La vittima identificata dalla moglie attraverso qualche lembo dell'abito - E' un operaio della Fiat che soffriva di mania di persecuzione - Quasi certamente si è ucciso, ma non si sa come

Un cranio e poche ossa sono stati trovati nel folto del bosco di Stupinigi. E' quanto resta di un operaio — Salvatore Marzo di 34 anni — scomparso un mese fa, forse pazzo.

La scoperta è stata fatta ieri alle 17 da una persona che ha telefonato al commissariato di Mirafiori, ma non ha detto il proprio nome. La polizia è accorsa al luogo indicato: poco prima del ponte sul Sangone, la «strada bassa del camposanto» si inoltra nel bosco, poi diventa privata ed è sbarrata da un cancello, che si può aggirare e si arriva ad una cisterna. E' asciutta, profonda meno di due metri, chiusa da un'inferriata e circondata da filo spinato.

Sull'inferriata e in fondo alla vasca, il maresciallo Bermano ha visto resti umani e ha avvertito la Squadra Mobile. Sono stati recuperati il cranio, le ossa degli arti inferiori, parte della colonna vertebrale. Vi erano anche un anello — la fede —, una scarpa e pochi lembi di vestito.

Il dott. Marchisio della Guardia medica e il dott. Balma di Medicina legale non hanno potuto stabilire la data di morte. Hanno detto che l'avanzata decomposizione, quasi l'scheletrimento, non dovevano ingannare: il decesso poteva essere avvenuto poche settimane fa, ma la zona umida e i numerosi sorci che la infestano avevano rapidamente distrutto il cadavere.

Salvatore Marzo. La moglie in automobile dopo il raccapricciante riconoscimento

Chi era la vittima e come era finita lì? Subito la polizia ha escluso la disgrazia, poiché nessun accidentalmente poteva cadere oltre quel filo spinato. Si è pensato a un suicidio o a un delitto. In ogni caso, il punto principale era l'identificazione del la vittima.

Il maresciallo Bermano si è ricordato che circa un mese fa una donna, Carmela Marzo di 27 anni, aveva denunciato la scomparsa del marito Salvatore. Dell'uomo non si era saputo più nulla. Il sottufficiale ha accompagnato la signora Marzo all'Istituto di medicina legale e la donna ha riconosciuto per quelli del marito i lembi del vestito e la scarpa.

Salvatore Marzo, operaio della Fiat, abitava in via Gaspare Barbera 33. Lo scorso novembre era stato in clinica perché soffriva di mania di persecuzione. Era sembrato guarito. Poi il 25 luglio era ricaduto sconvolto, durante la notte si era lamentato di pericoli e minacce inesistenti. Il giorno dopo era uscito di casa lasciando un biglietto: «Me ne vado per sempre. Vogliate tutti bene alla mia cara moglie».

Nel pomeriggio era giunta al commissariato di Mirafiori una segnalazione: un uomo si aggirava sul greto del Sangone (poco distante da dove ieri è stato trovato il cadavere), parlava da solo. I marescialli Italiano e Bermano erano accorsi, ma lo sconosciuto era scomparso.

Hanno trovato i suoi resti, ieri

Sopra il cespuglio il passero sotto il cespuglio il fungo...

5 morti e decine di feriti in una settimana: un monito Appello alla cautela per cacciatori e cercatori di funghi

Seconda domenica di caccia, oltre migliaia di partenze all'alba con il cane a fianco e il fido fucile. Gli appassionati dovrebbero portarsi in tasca, ma soprattutto impresse nella mente, le brevi e preziose norme di educazione venatoria e di prevenzione antinfortunistica che la Federazione della caccia distribuisce in migliaia di opuscoli: durante gli spostamenti il fucile va tenuto in spalla a canne in alto, mai a bandoliera; durante la caccia vagante bisogna tenerlo con le canne poggiate alla spalla e sempre rivolte verso l'alto; quando si caccia in compagnia ogni azione e movimento debbono essere improntati alla massima cautela.

Quanti conoscono il «decalogo» del cacciatore? Quanti lo osservano? Risparmierebbero dolori e sangue, danni e strascichi giudiziari. Soprattutto sarebbero a posto con la coscienza.

La caccia si è aperta otto giorni fa; in questa settimana ci sono stati in Piemonte cinque morti e decine di impallinati. Orfani e vedove che piangono; feriti in ospedale che pensano con angoscia: «Perderò la vista?». «Non riacquisterò l'uso della gamba?». «Non potrò più scrivere?». Tragedie assurde.

Non stiamo a ripetere il «decalogo» del cacciatore. Facciamo appello alla legge morale a cui ciascun uomo deve ubbidire e che è la stessa in ogni occasione, si spari a una lepre o si guidi un'auto: stesso il responsabilità e prudenza. Tutto qui. Soltanto conformandosi a questa legge un cacciatore resta cacciatore e non si trasforma in killer.

Sopra il cespuglio c'è il passero, sotto il cespuglio c'è il fungo. Piove tutti i momenti, la stagione per i funghi è buona, la domenica è una giornata fatta apposta per andarne in cerca. Cacciatori, attenzione: il cespuglio che ondeggia può nascondere il pensionato che va tastando il muschio con il bastone. Può nascondere la contadina che domani scenderà al mercato con il cesto. Non sparate al primo fruscio: esercite autocontrollo, oltre che prudenza.

Invito alla cautela anche per i cercatori di funghi, minacciati da due pericoli: la doppietta del cacciatore poco scrupoloso e la smania di raccogliere tutto ciò che spunta tra l'erba. Il pericolo si confonde con quello «ludicus», che manda all'ospedale, l'ovolo buono si confonde con l'amanita falloide, che manda al cimitero.

Per citofono dice alla moglie: «Aprimi» Ucciso da infarto mentre sale le scale

38 anni, due figli di 8 e 2 anni - Altri fatti: per l'emozione di aver mancato un passero, un cacciatore è colpito da embolia; la carabina lascia partire un colpo e lo ferisce - Ragazza trova il nonno cadavere con il giornale in mano

Un uomo di 38 anni è stato colpito da infarto mentre saliva le scale di casa; la moglie, non vedendolo arrivare, gli è andata incontro e lo ha trovato riverso sul pianerottolo. E' morto poco dopo.

E' Michelino Romanetto, via Ticino 14, proprietario di un'officina meccanica in via Gubbio 67, padre di due bimbe, di 8 e 2 anni. E' sempre stato bene. Ma ieri mattina si sveglia con un forte dolore alle braccia: alla moglie dice di sentirsi stanco, svenire, meglio chiamare un medico. Il dottore arriva alle 9, lo visita attentamente: «Nulla di grave». Tranquillizzato, l'uomo va al lavoro.

Torna alle 13 per il pranzo. Suona il citofono perché gli aprano il portone, attraverso all'apparecchio dice alla moglie: «Sto arrivando», una voce normale, tranquilla. La donna aspetta qualche minuto, poi si affaccia alla porta dell'alloggio che è al quarto piano. Dapprima pensa che il marito si sia fermato a parlare con qualche inquilino, poi comincia a preoccuparsi. Lo chiama: nessuna risposta.

Allora scende di corsa la scala e lo trova accasciato sui primi gradini; ha il respiro affannoso, gli occhi vitrei. Ma riconosce la moglie: uno sguardo disperato, che invoca un aiuto. Si chiama un'ambulanza, ma quando giunge l'uomo è in coma. Inutile la corsa all'astanteria Martini: muore mentre l'autobarella entra nel pronto soccorso.

* *

L'emozione di avere mancato un passero ha provocato una trombosi a un cacciatore di 77 anni, Giovanni Gaia, via Paubio n. 33 a Caluso. Era uscito ieri pomeriggio col fucile ad aria compressa del figlio Piero; visto l'uccellino fra le fronde di un albero si è avvicinato cautamente; poi ha imbracciato l'arma.

Mentre si preparava a sparare, il passero è volato via. Un istante dopo l'uomo è caduto privo di sensi; dalla carabina è partito un colpo che l'ha raggiunto alla gola. Mezz'ora più tardi i familiari, non vedendolo tornare, sono andati a cercarlo: era stato colto da una trombosi che gli aveva paralizzato le gambe, gemeva debolmente.

Con un'auto è stato portato al Martini e medicato per la ferita, prognosi 15 giorni. Poi è stato trasferito alle Molinette dove dovranno curarlo la paralisi.

— Con orrore una ragazzina ha scoperto che il nonno, apparentemente immerso nella lettura, era morto. L'uomo è Lorenzo De Feo, di anni. Un mese fa è rimasto vedovo e si è trasferito dal Sud a Torino, ospite della figlia Rita, sposata con Antonio Vincenti, via Ormea 6.

Ieri mattina la donna e il marito sono usciti per una commissione. In casa sono rimasti, con il nonno, i figli, Giuseppina di 14 anni e Franco di 10. Verso le 10,30 Giuseppina è entrata nella camera del nonno e l'ha visto seduto al tavolo davanti al giornale. Lo ha chiamato. Il De Feo restava immobile, con il gomito puntato sul piano del tavolo e la mano che reggeva la testa. Giuseppina ha capito.

— Alle 13 di ieri è morto alle Molinette Lorenzo Carello, 52 anni, via Cirio 2. Domenica scorsa, in «Lambretta», sulla provinciale di Orbassano, nei pressi di Frossasco, si era scontrato con la «1500» di Guido Fabbris, di Genova, fratturandosi il cranio.

— Pietro Doletti, 67 anni, di Candiolo è morto l'altra notte al Centro traumatologico dell'Inail. Il 23 agosto, cadendo da un carro carico di fieno, si era fratturato la clavicola destra. Il decesso è stato provocato da complicazioni cardiopolmonari.

Farmacie aperte oggi

Con servizio continuato dalle ore 8,30 alle ore 19,30:

Via Nizza 15; v. S. Marino 69; v. Po 51; v. Monginevro 244; via Reggio 1; c. Francia 87; c. Peschiera 344/A; v. Mosca 1 ang. v. Coppino; p. Statuto 4; v.le dei Mughetti 11 (Vallette); c. Vittorio Emanuele 76; c. Giulio Cesare 48; v. S. Tommaso ang. via Bertola; c. Regina Margherita 256; c. Casale 110; v. Tripoli 56 ang. v. Manfalcone; v. Mazzini 31; galleria Umberto I; v. Giolitti 36; c. Francia 385; v. Braccini 101; c. Taranto 15; c. Sommeiller 31; v. Nizza 214.

I risultati dell'Enalotto

Punti	Italia	Piem.	Quote
12	8	1	4.413.000
11	115	6	259.000
10	1594	95	19.500

Il monte premi è di 98.288.266.

La colonna vincente risulta: 2-1-X, 1-1-2, X-X-2, X-2-1.

AUTORIPARAZIONI — Officine: v. Graglia 9 (322-546); c. Chieri 7 (690-249); v. Giachino 70 (290-489). **Elettrauto:** c. XI Febbraio 33 (280-865); v. Breglio 83 (296-985); p. Monconisio 6 (774-717); v. Calandra 23 (876-435).

ESTRAZIONI DEL LOTTO

(31 agosto 1968)

Bari	76	20	55	44	48
Cagliari	18	44	10	45	31
Firenze	38	72	74	39	63
Genova	5	60	24	66	86
Milano	29	85	44	79	24
Napoli	78	74	17	52	72
Palermo	55	87	85	67	64
Roma	31	16	48	85	53
Torino	61	44	51	10	84
Venezia	46	33	35	30	20

Accolto il disperato appello del sindaco di Rossano Veneto

Al giovane, che rischiava di morire, applicato il «rene» nell'ospedale di Verona

«Specchio dei tempi» ha pubblicato giovedì il disperato appello del sindaco di Rossano Veneto: *«Un giovane di 30 anni sta morendo. Ha bisogno urgente di un "rene artificiale"».* La richiesta è stata accolta dall'ospedale di Verona: il malato, trasferito venerdì in ambulanza da Rossano al centro specializzato diretto dal prof. Fiorini ha ricevuto il rene che gli era indispensabile.

Commosso, il sindaco di Rossano ci ha telefonato la buona notizia. Ce l'ha confermata ieri un telegramma dell'avv. Giambattista Rossi, presidente degli Istituti ospitalieri veronesi: *«Accogliendo l'appello de "La Stampa" il giovane di Rossano è stato ricoverato nel centro emodialisi di questo ospedale».*

Ringraziamo l'avv. Rossi e i medici che si prodigano per evitare che il penoso episodio si trasformi in dramma. Conosciamo le molteplici, gravi difficoltà che ostacolano l'applicazione del «rene artificiale» non solo in Italia ma in tutto il mondo civile. Anche per questo l'offerta dell'ospedale di Verona acquista un particolare significato di solidarietà umana.

TEMPERATURA DI IERI

MASSIMA +23,5
MINIMA +11,5

Il Bollettino meteorologico segnala inoltre: temperat. media + 17,9; pres. 734,4; umidità 76%. Cielo nuvoloso. Previsioni: nuvoloso. Temperatura a Caselle: massima + 23,4; min. + 10,8; media + 16,4.

Una domenica a Bucarest

Domenica scorsa mi trovavo a Bucarest. All'albergo *Athenée Palace* suonava l'orchestrina. Il ristorante all'aperto era gremito: servivano caviale russo, *vodka* polacca, *rhum* di Cuba. Nei bei giardini della città passeggiavano le coppie, correvano i ragazzi. Sui muri, i manifesti annunciavano l'imminente arrivo di Bobby Solo. I contadini, venuti in gita per la festa, compera vano alle bancarelle salsicce fritte e bottiglie d'acqua gasata. Nei cinematografi si proiettavano film sui centurioni romani; nelle chiese, i preti ortodossi dalle lunghe barbe e dalle voci da bassi cantavano i salmi.

Al bar dell'*Hôtel*, i giornalisti stranieri discutevano sulle possibili mosse dell'Urss. Il vecchio corrispondente di un quotidiano di Londra, disgustato dal *whisky* cinese e dall'impenetrabile situazione, diceva che era matto da queste parti per un'altra storia, nel 1938, ma anche allora i fatti che contavano erano quelli di Praga.

Si parlava di reparti russi ammassati al confine, così in quattro prendemmo a noleggio una macchina, per fare un giro verso la frontiera, lungo il Danubio.

Raggiungemmo l'ultimo posto di blocco: c'era un soldato in una garitta, con un binocolo e il fucile a tracolla; si avvicinò per avvertirci che se volevamo andare ad Odessa bisognava che ci spostassimo a un altro passaggio; da Galati non si poteva transitare.

Nulla denunciava in modo clamoroso un'aria di minaccia o di guerra; un fotografo mi raccontò che al mattino aveva sorpreso, dietro il palazzo della stampa, un orrendo edificio di gusto staliniano, i redattori dello *Scinteia*, l'organo del partito, che si esercitavano con i moschetti e le mitragliatrici.

Qualcuno disse che gli addetti militari sapevano che l'unica divisione corazzata era pronta a difendere la capitale, e stava già manovrando; un giovane intellettuale ci dichiarò soddisfatto: «*La radio ha trasmesso che Mao Tse-tung è con noi*». Qualche viaggiatore che aveva, nella notte, incrociato dei reparti, spiegava che le colonne erano esigue, pochi camion e pochi carri armati.

La sera, chiacchierai con un medico che si era laureato a Roma, trent'anni fa. Voleva che gli parlassi dell'Italia; i suoi ricordi erano fermi a quel tempo. Gli sarebbe tanto piaciuto ritornare, anche per pochi giorni, ma non si faceva illusioni: «*Si poteva andare*», spiegò senza amarezza, «*in vacanza in Bulgaria, o a Rostock, o a Zakopane; ma d'ora in poi, saremo ancora più soli. Lei, cosa pensa che accadrà? Quelli di Mosca non ci perdoneranno. Siamo stati il cattivo esempio*».

Attorno ai laghi, dov'erano le ville delle favorite di re Carol, abitano adesso, nelle palazzine del governo, Nicola Ceausescu e gli alti burocrati dello Stato, e le loro auto straniere, le *Jaguar* e le *Mercedes*, uscivano dalla rimessa, correvano verso le fabbriche, alle mostre agricole, ai convegni dei giovani attivisti: un discorso dopo l'altro.

A cena, chiese il permesso di sedersi al mio tavolo una signora cecoslovacca. Lavorava in Romania, per la televisione. Non aveva più notizie da casa, non sapeva che cosa avrebbe poi fatto. «*Verranno anche qui*», diceva. «*Prima o poi arriveranno. Lei sa qual era l'idea di Slanski? L'atteggiamento verso l'Unione Sovietica, proclamava nei suoi comizi, è la pietra di paragone per ogni comunista. Quando, nel 1951, ebbero l'impressione che la sua convinzione fosse meno sicura, lo impiccarono. Con tutto questo, non ci distruggeranno. Siamo sopravvissuti a Hitler, sopravviveremo anche a Brezhev. Noi, voi, avevamo simpatia per la Russia, e noi non han portato via niente, non han preso la Moldavia, come ai fratelli romeni; ai fratelli cecoslovacchi si accontentavano, ad esempio, di imporre il mantenimento dei 3500 sottosviluppati iscritti all'Università 17 Novembre e dovevamo cambiare gli autocarri della Skoda con gli ananassi o i sigari di Fidel Castro. Non dimentichi che il 38 per cento dei miei compatrioti votarono spontaneamente per il pc: eravamo delusi dagli occidentali. Poi, siamo diventati dei controrivoluzionari. Volevamo scegliere la nostra strada. C'eravamo dimenticati dell'ammonimento e della massima di Slanski. Se la sono scordata anche a Bucarest*».

Sono ripartito martedì, era una mattina di sole, chi andava all'ufficio, al lavoro, gli scolari alle lezioni, c'erano le solite file davanti alle edicole. In quella dell'aeroporto, esponevano anche fotografie di attori del cinema stranieri. Noi eravamo rappresentati da Ugo Tognazzi. Mi venne in mente che, nella Praga di Novotny, i curiosi si fermavano davanti a una vetrina di piazza Venceslao, dove era esposto un manifesto dell'*Air France*. Rappresentava un signore in giacca blu, coi bottoni d'oro, e una ragazza sorridente e bionda, che brindavano felici sullo sfondo della Torre Eiffel. La libertà ha davvero mille volti.

Enzo Biagi

Mentre crescono le minacce e le pressioni di Mosca

Dubcek ha riunito il Comitato Centrale per decidere sulle imposizioni dei sovietici

La seduta nel Castello Hradcany sorvegliato dai carri armati russi - Il capo cecoslovacco appare distrutto nel fisico e nel morale - Agli amici avrebbe detto: «Non so se potrò resistere» - L'impressionante racconto della sua prigionia a Mosca - Come 1200 operai coraggiosi difesero il Congresso clandestino del partito ora denunciato dall'Urss

(Dal nostro inviato speciale)

Praga, 31 agosto.

L'accesso al Castello di Hradcany è sbarrato da due autocarri posti di traverso alla strada che reca sulla verde collina, in modo da consentire il passaggio d'una automobile alla volta. E tante, di automobili, non salite quassù da stamani: nella sala spagnola del castello è riunito il Comitato centrale del partito comunista cecoslovacco. Fuori del palazzo, un doppio cordone di guardie cèche con armi automatiche. In un canto, una *jeep* sovietica con un ufficiale e due soldati: avevano cercato di fraternizzare con i cèchi, ma senza successo.

Nella sala spagnola del castello il Comitato centrale gioca una partita forse decisiva. Ufficialmente riunito il vecchio Comitato centrale — quello epurato dal 14° Congresso straordinario (clandestino) — di cui fanno parte novotnyani quali Kolder, Bilak e Svetska, direttore del *Rude Pravo*, che in questi giorni viene stampato a Dresda nella Germania dell'Est (a Praga ne esce un altro, quello vero, clandestino, che ha eliminato dalla sua testata la frase: «*Proletari di tutto il mondo unitevi*». Lunedì però, essendo stata sgombrata la tipografia, il giornale dovrebbe riprendere normalmente le pubblicazioni). I membri del Comitato centrale eletti al Congresso straordinario erano presenti come «osservatori». Dubcek ha aperto i lavori parlando dei compiti difficili che aspettano i comunisti e del «rinnovamento dei quadri». Svoboda, che ospita al Castello il C. C., ha pronunciato parole di augurio.

I russi hanno imposto a Dubcek di denunciare l'illegalità del «14° Congresso entro dieci giorni», a partire dall'*accordo* di Mosca. La scadenza si approssima e si ritiene inevitabile che Dubcek dichiari nullo quel congresso al quale, come lui stesso ha detto, deve la vita. Se infatti il partito comunista ceco non si fosse dichiarato solidale con lui e con gli altri compagni rieleggendoli nella seduta clandestina del 26 agosto, si dubita che i sovietici avrebbero rimesso in libertà coloro che sulla *Pravda* avevano definito «*capi di una minoranza impadronitasi del potere lasciando via libera alla controrivoluzione*».

Dubcek è distrutto nel fisico e nel morale: «*Non so proprio se potrò venirne fuori*», ha confessato agli amici. Il giorno del ritorno a Praga, il suo discorso venne ritardato perché ebbe un collasso; pare anzi che cadendo mentre si trovava nel bagno, abbia riportato una ferita alla fronte. E' sotto continua assistenza medica, come Cernik del resto, e Smrkovsky e Kriegel. Basta rifarsi d'altronde al racconto delle sofferenze e delle umiliazioni patite, fatto dal primo ministro Cernik, per rendersi conto di quel che può essere la condizione fisica e psichica dei dirigenti cecoslovacchi tornati da Mosca.

Arrestati e ammanettati alla stregua di malfattori, gettati a dormire in luride stalle d'uno sperduto villaggio polacco, portati in Ucraina e quindi in Russia senza aver notizie l'uno dell'altro. E una volta a Mosca costretti a sostare al centro di un salone del Cremlino come bestie dello zoo, con i membri del Politburo russo che giravano loro attorno arricciando il naso: erano sporchi, con le barbe lunghe, affamati, distrutti. E ancora «le trattative» a base di insulti, di minacce, di ricatti. E ogni notte, finiti i «franchi camerateschi colloqui», il ritorno in una stanza isolata. «*Credevamo di trovare a Mosca degli stalinisti, degli ortodossi con cui discutere; ci siamo trovati di fronte degli aguzzini*».

Fino a qualche giorno fa né Dubcek né gli altri sembra fossero in grado di rispondere agli angosciosi interrogativi dei loro compagni: «*Cosa avete firmato a Mosca? Quali sono esattamente le clausole dell'accordo?*». «*Non so, non ricordo*», non facevano che ripetere, e piangevano, disperati. Sembra incredibile che fatti del genere possano accadere nel cuore dell'Europa, in piena era spaziale, eppure è così. Solo da poco i «reduci» riunitisi lungamente pare siano riusciti, collazionando i propri ricordi, ad uscire dalle nebbie dell'incubo, a dare una fisionomia all'accordo. Il quale non è scritto, comunque, e lascia poteri discrezionali ai sovietici.

E ora Dubcek deve confessare quel congresso che rappresentò per i sovietici la prima d'una serie di brucianti «smentite» politiche («O torna il primo segretario del partito Dubcek o gli operai cominciano la resistenza attiva», fu l'*ultimatum* dei delegati ai russi) e dichiarare decaduti compagni che rischiarono l'arresto, se non l'esistenza, per salvargli la vita. Quel congresso fu preparato in ventiquattr'ore, frammezzo a difficoltà spaventose, giocando d'astuzia con la Kgb che voleva impedirlo ad ogni costo. Staffette operaie, messaggi cifrati («*L'angelo è arrivato*», «*Il bianco aspetta sull'angolo*») diffusi dalle radio clandestine, indicazioni passate di bocca in bocca attraverso tutto il paese, consentirono a 1500 delegati su 1500 di raggiungere la grande fabbrica *Ckd* difesa dalla milizia operaia, scelta come sede del congresso clandestino. Il suo direttore, Kapek, dimessosi ieri, era stato incluso dai sovietici nella delegazione ceca a Mosca, rifiutò di partire.

I 1200 delegati — fra i quali quattordici membri del governo — indossarono la tuta radunandosi nei locali della sezione montaggio. Mentre il congresso sedeva, 1200 operai, vestiti in abito civile, con documenti personali dei delegati ai quali erano state sostituite le fotografie, stavano riuniti nel salone delle assemblee, pronti a farsi arrestare dalla polizia segreta russa in vece loro.

Gli amici di Dubcek si sono detti disposti ad accettare la invalidazione del 14° Congresso (clandestino) a patto che ne venga convocato un altro il 9 di settembre o, al massimo, entro quattro settimane. Tuttavia ciò implica un grave rischio: che i russi, una volta invalidato il congresso, facciano di tutto per procrastinare una nuova assemblea, se addirittura non la vieteranno. In questo caso Dubcek non sarebbe verosimilmente più in grado di controllare la base: a fatica si è riusciti finora a calmare i comitati di fabbrica che riaffermavano la validità del 14° Congresso, a convincerli della dura necessità di abiurarlo. Se il congresso non verrà ripetuto, gli operai paiono decisi a cominciare la resistenza attiva.

E' una decisione tremenda quella che Dubcek e i suoi compagni sono chiamati a prendere. Seggono da mattine senza sosta, hanno mangiato panini continuando i lavori, che proseguiranno anche domani.

All'ordine del giorno figura la compilazione delle liste dei candidati al nuovo Praesidium: novanta membri effettivi del Comitato Centrale, trenta supplenti e trenta della commissione di controllo. E questo, come a dare per sicuro un nuovo congresso, dal quale dovrebbe uscire il seguente Praesidium: Dubcek, Spacek, Smrkovsky, Bohumil, Silhan, Husak, la Hrdinova, Rigo, Barbirek e Sodovsky, frutto d'un abile dosaggio fra progressisti, centristi e conservatori. Secondo la ortodossia sovietica le liste corrispondono esattamente al numero dei seggi disponibili: un altro passo indietro rispetto ai lavori preparatori svoltisi quando la Cecoslovacchia non era occupata: allora i candidati superarono di un buon 30 per cento i posti da assegnare, innovazione, questa, senza precedenti in un paese del Patto di Varsavia, voluta dai novatori per dare più ampio e democratico campo di scelta.

Ma l'ordine del giorno è sovrastato dalla drammatica decisione da prendere, un vero salto nel buio: invalidare il congresso, annunciarne un altro col pericolo che non abbia mai luogo. E' possibile che per evitare le apprensioni, il crescente malcontento popolare, la segreteria del Comitato Centrale fin da adesso elimini dal suo contesto alcuni novotnyani, Kolder, Indra, Bilak, Svetska, insieme con gli amici di Dubcek più invisi ai russi: Cisar, Spacek, Kriegel ad esempio, i quali del resto hanno già messo a disposizione il loro mandato, inchinandosi alla dura realtà delle cose. Anche il ministro dell'Interno Pavel, altra bestia nera dei sovietici, si è dimesso. Il suo successore, il progressista e suo amico Penlar, ha giurato stasera nelle mani del presidente Svoboda. L'*Attivo* comunista del Ministero ha ringraziato Pavel per la sua opera di democratizzazione, dicendo di comprendere le ragioni che lo hanno indotto a dimettersi. Lo stesso dovrebbe fare il ministro degli Esteri Hajek, il quale sarebbe dovuto rientrare a Praga da giorni.

Messaggi di solidarietà continuano a giungere al partito, al governo e tutti in sostanza dicono: «Siamo certi che continuerete sulla via aperta in gennaio». Ieri notte s'è sparato a lungo nel quartiere di Stradov, pure i russi hanno i nervi tesi; oggi la giornata ha visto gli abitanti di Praga intenti a cancellare le scritte antisovietiche poiché il *Rude Pravo* aveva confermato l'*ultimatum* russo di cui vi ho detto ieri: «Non ci ritireremo in periferia se prima non spariranno le scritte». In serata le notizie sulla minaccia ai confini romeni hanno fatto crescere la tensione.

Igor Man

Zatopek parla dell'invasione russa

(Nostro servizio particolare)

Praga, 31 agosto.

Il colonnello Emil Zatopek, il famoso ex-campione di atletica cecoslovacco, mi ha accompagnato ieri in un grande edificio popolare non ancora terminato alla periferia di Praga. E' da questo palazzo che i cecoslovacchi sono riusciti per sei giorni a tenere in funzione le prime trasmissioni clandestine.

Zatopek, che è un fervente sostenitore di Dubcek (« il socialismo aveva cominciato a svilupparsi per davvero, prima che arrivassero questi miserabili russi ») ha avuto una parte di primo piano tanto nella televisione quanto nelle radio clandestine. M'ha detto che per la radio esisteva già un piano preparato da tempo e basato essenzialmente sui trasmettitori mobili dell'esercito. Ma ha aggiunto: « Non avremmo mai creduto di potercela fare anche con la televisione ».

Quando giunsero i carri armati ad occupare il centro principale delle trasmissioni, nel cuore della capitale, vi era per caso fuori, ad una certa distanza, uno dei pullman attrezzati per le riprese esterne e impiegati soprattutto per le telecronache delle partite di football. Mentre gli invasori entravano dall'ingresso principale, da un'altra porta uscivano il regista Mirek Lang e il più noto telecronista del Paese, Jiri Kanturek.

Saltarono sul pullman e lo portarono in un bosco, appena fuori della città, nascondendolo per quel giorno. A notte lo trasferirono nel quartiere suburbano di Petriny, dove è l'edificio incompiuto cui ho accennato, alto dodici piani e situato in cima ad una collina dalla quale si domina Praga e la campagna verso l'est.

L'ex grande campione Emil Zatopek, fervente sostenitore di Dubcek, racconta le drammatiche avventure dei primi giorni dell'occupazione di Praga (Tel. Ansa)

Nel frattempo, lo stesso mattino del mercoledì, quattro ufficiali dell'esercito cecoslovacco si erano recati a svegliare Zatopek, che è una delle figure più note e popolari del paese. « Volete portarmi via? », *chiese l'ex atleta incerto sulle intenzioni dei visitatori.* « Emil, c'è bisogno del tuo aiuto... ». *Nelle notti seguenti, Zatopek dormì sempre in case diverse per sfuggire ai russi. Gli ufficiali che s'erano rivolti a lui lo avevano pregato nelle stazioni radio clandestine, « infine, il venerdì, nello studio televisivo segreto. Di qui Zatopek si rivolse ripetutamente ai concittadini.*

I russi avevano saputo intanto che il servizio veniva immesso sulla rete nazionale da Bukova: ma ci sono diversi villaggi con questo nome, e dall'inizio dell'invasione tutti i cartelli indicatori sono stati sostituiti con scritte false. La stazione clandestina ha cessato spontaneamente l'attività domenica scorsa, dopo l'annuncio degli accordi di Mosca, e Zatopek mi ha autorizzato a parlarne e riferirne l'ubicazione. «La prossima volta tanto ci installeremo in un altro posto», ha detto.

Murray Sayle

Copyright « Sunday Times » e per l'Italia de «La Stampa»

GRAVISSIME MINACCE DELLA STAMPA DELL'URSS

La «Pravda» chiede la liquidazione di 40 mila "ribelli,, cecoslovacchi

E' imminente una dura repressione - La «Pravda» scrive: «Gli assassini del nostro popolo debbono essere scoperti e puniti» - Nel paese (secondo il giornale) agiscono «bande di controrivoluzionari», nelle fabbriche e negli uffici si compiono continui atti di sabotaggio

(Dal nostro corrispondente)

Mosca, 31 agosto.

Una dura campagna repressiva sarà probabilmente scatenata nelle prossime ore dal Cremlino in Cecoslovacchia. Dopo due giorni di indecisione e di polemiche, la direzione collegiale sovietica sembra aver abbandonato infatti l'ultimo tentativo di risolvere politicamente la nuova crisi. La « Pravda » di stamani ha pubblicato l'articolo più aspro e allarmante della settimana, e altri giornali hanno presentato un quadro molto negativo della situazione a Praga.

Per la prima volta dalla conclusione dell'accordo di Mosca, la *Pravda* ha espressamente sostenuto la necessità di arresti ed epurazioni di massa. « *La lotta contro i revisionari* — ha scritto — *è tutt'altro che finita. Non avendo ottenuto i loro scopi nella capitale e nei centri industriali, essi si spostano nelle province, tutto ciò che è onesto nel popolo cecoslovacco invoca la liquidazione, nella prima fase, di bande controrivoluzionarie che contano più di 40 mila membri.*

Stella Rossa ha invocato provvedimenti di emergenza contro i giornalisti e gli scrittori che anche dopo l'accordo di Mosca si oppongono alla «linea» sovietica. « *In alcuni paesi si tagliano le mani ai ladri* », ha osservato. « *Le mani di coloro che riempiono le pagine dei giornali di infami calunnie sulla nostra nazione non sono meno pericolose* ». Anche *Stella Rossa* ha denunciato il ritrovamento di « *depositi di armi e munizioni dei controrivoluzionari* ». « *E' significativo che fra esse si trovassero mitra di fabbricazione americana* », ha poi concluso.

All'inasprimento del Cremlino paiono aver contribuito l'uccisione di numerosi soldati russi in Cecoslovacchia e il disorientamento delle truppe di invasione di fronte alle proteste dei cittadini. « *Gli assassini del nostro popolo debbono essere trovati e puniti* », ha affermato la *Pravda*. Ed ha soggiunto: « *Non si può fare a meno di constatare un nuovo aspetto nella propaganda controrivoluzionaria. Essa cerca di influenzare il soldato sovietico, di provocare discordie fra la truppa e gli ufficiali, di confiscare un cuneo fra le forze alleate. Ciò viene fatto con finezza e perfidia. Al posto degli insulti e delle espressioni sconce subentrano tentativi più fini di deformare la psicologia dei soldati, di speculare sulle difficoltà e scomodità della loro vita in Cecoslovacchia, dovute appunto alla controrivoluzione stessa* ».

Il richiamo alla dipendenza economica di Praga da Mosca è affiorato per la prima volta su numerosi giornali. In queste drammatiche settimane la Cecoslovacchia ha subito gravi danni. Il Cremlino intende chiaramente servirsene come un'arma di ricatto.

In questa atmosfera, di nuovo tesa, il ritiro delle truppe sovietiche diviene un problema a lunga scadenza. Ieri, il Cremlino aveva dato segni di essere pronto a far rientrare le prime truppe prima dei due mesi previsti, qualora la situazione si fosse, a suo parere, normalizzata. Adesso corre voce che esso, invece, intenda rinforzare il numero dei contingenti. Viene confermato che truppe saranno stazionate in permanenza sui confini della Germania Occidentale.

I diplomatici e gli osservatori politici ritengono che l'inasprimento nei confronti della Cecoslovacchia si accompagnerà anche a un inasprimento nell'interno della Unione Sovietica e nei confronti degli altri paesi comunisti cosiddetti deviazionisti, soprattutto la Jugoslavia e la Romania. Ai confini di quest'ultimo paese, secondo notizie che non hanno avuto conferma ufficiale, si stanno ammassando da alcune ore truppe russe e bulgare. Ceausescu, di fronte al pericolo (meno concreto che non nel caso della Cecoslovacchia) di un'invasione, avrebbe avanzato al Cremlino alcune proposte per meglio definire la sua appartenenza al blocco comunista.

In particolare, egli sarebbe disposto ora a rinnovare il ventennale trattato di amicizia scaduto quest'anno, a ribadire in forma solenne il suo impegno di fedeltà al Patto di Varsavia, a prendere parte alle manovre militari congiunte di esso, in territorio però non romeno, e ad aumentare i suoi commerci con l'Urss.

Anche verso la Jugoslavia, notano i diplomatici e gli osservatori politici, il clima è cambiato in peggio. Radio Mosca ha oggi definito l'atteggiamento di Tito «non amichevole». Ieri la *Tass* e le *Izvestia* avevano già attaccato velatamente l'anziano presidente. Secondo l'organo di stampa sovietico, la Jugoslavia ha tenuto all'Onu un atteggiamento simile a quello degli Stati Uniti a proposito della Cecoslovacchia. La stampa ha dato segni di isterismo, e «*la leadership si è unita attorno imperialista di critica per l'intervento russo*».

Si continua ad aspettare a Mosca la riunione plenaria del Comitato Centrale, che dovrebbe approvare la linea fin qui seguita. Non è escluso che i dissensi che turbano la *leadership* ormai da alcuni mesi vengano infine alla luce. L'atmosfera, senza dubbio, di ora in ora sta tornando grave.

Ennio Caretto

Vive preoccupazioni a Bonn

Strauss: adesso la Russia vuole la nostra capitolazione

(Dal nostro inviato speciale)

Francoforte, 31 agosto.

L'occupazione della Cecoslovacchia da parte dei sovietici continua a fomentare ansietà fra i capi politici di Bonn. Interprete delle comuni preoccupazioni è stato oggi il ministro Strauss in una intervista con la *Welt am Sonntag*: «*Uno dei motivi dell'aggressione sovietica* — ha detto Strauss — *è stato l'importante posizione strategica della Boemia. A Mosca interessa mantenere la Boemia come via d'accesso al l'Occidente nel quadro della "soluzione finale" dei problemi europei in senso sovietico* (cioè la liquidazione dell'Europa occidentale). *Ciò non significa* — ha detto Strauss — *che i sovietici abbiano al riguardo fermi propositi. Essi però si sono assicurati posizioni militari e strategiche — i carri armati russi sono ora schierati su un fronte di mille chilometri, da Lubecca a Passau — che offrono loro migliori possibilità d'intervento, al momento giusto*».

Secondo il ministro Strauss, la Russia punta ora sulla «capitolazione» della Germania. Lo prova il fatto che essa ha cominciato ad insistere sui suoi diritti di ex potenza occupante. In base a quei pretesi diritti, i sovietici si riservano la facoltà di «intervenire» in Germania qualora, a loro avviso, la situazione interna del paese lo richieda: per esempio col pretesto di ristabilirvi l'ordine minacciato.

Anche Strauss è dell'avviso che Bonn deve consolidare le sue posizioni sul piano politico e militare: «*La cosa migliore sarebbe uno Stato federale europeo in grado di prendere decisioni autonome per la propria difesa. Purtroppo vi sono ancora ostacoli gravi su questa strada. Nel frattempo si rende necessaria un riesame delle capacità politiche e militari della Nato. Ritengo anche opportuno che il nostro governo discuta col presidente Johnson l'avvenire della Nato, con particolare riguardo alla posizione esposta della Germania. I problemi della Nato e dell'Europa devono però restare al centro di un più intenso dialogo tra la Francia e la Repubblica federale*».

Massimo Conti

LICENZA MEDIA
RAGIONIERI
GEOMETRI
istituto
VITTORIO VENETO
CORSI DI RICUPERO
DIURNI - PRESERALI - SERALI
(8-13) (17,30-21,30) (19,30-23,30)
VIA POMBA 20
Tel. 55.37.76 - 51.90.79 - Torino (10123)

ISTITUTO
VITTORIO VENETO
VIA POMBA 20 - TORINO
LICEO ARTISTICO
Sono aperte le iscrizioni alle seguenti classi del Liceo Artistico:

SEZIONE DIURNA (8-13)

Classe 1ª (Idoneità alla 2ª): per le allieve e gli allievi in possesso del titolo di Licenza Media conseguito nell'anno scolastico 1967/68.

Classe 1ª e 2ª (Idoneità alla 3ª): per le allieve e gli allievi respinti al 1° anno del Liceo Artistico, o comunque che abbiano conseguito la Licenza Media nell'anno scolastico 1966/67, anche se provengono da altri ordini di studi.

Classe 2ª e 3ª (Idoneità alla 4ª): per le allieve e gli allievi respinti nel 2° anno del Liceo Artistico, o comunque che abbiano conseguito la Licenza Media almeno nell'anno scolastico 1965/66, anche se provengono da altri ordini di studi.

Classe 3ª e 4ª (Maturità Artistica): per le allieve e gli allievi respinti nel 3° anno del Liceo Artistico, o comunque che abbiano conseguito la Licenza Media almeno nell'anno scolastico 1964/65, anche se provengono da altri ordini di studi.

Il Diploma di Maturità Artistica può essere conseguito in un solo anno dagli Abilitati Geometri, che possono così accedere alla Facoltà di Architettura, e dalle Diplomate Maestre e degli Istituti Tecnici Femminili, che possono intraprendere la carriera dell'insegnamento del disegno nelle scuole medie.

SEZIONE SERALE (19,30 - 23,30)

Classe 1ª e 2ª (Idoneità alla 3ª).
Classe 3ª e 4ª (Maturità Artistica).

N.B. - Per le allieve e gli allievi che sostengono l'esame di Maturità Artistica l'Istituto cura la preparazione completa con tutti i riferimenti alla 1ª, 2ª e 3ª classe.
L'Istituto ottiene, per gli aventi diritto, il rinvio del servizio militare e gli assegni familiari.

La Segreteria dell'ISTITUTO VITTORIO VENETO è aperta ogni giorno feriale dalle ore 9 alle ore 13 e dalle ore 16 alle ore 21.

Il PRESIDE (Prof. Dott. G. Nebiolo)

LA LEGGE-PONTE URBANISTICA

In vigore da oggi le norme sui nuovi progetti edilizi

Il provvedimento stabilisce i limiti di costruzione in Comuni privi di piano regolatore - Nei centri storici consentite solo opere di restauro

(Nostro servizio particolare)
Roma, 31 agosto.

Entra in vigore domattina, 1° settembre, la legge-ponte Mancini con la quale si precisano i vincoli e i limiti per la costruzione delle abitazioni. Approvata il 6 agosto '67, la legge stabilisce che dal primo settembre 1968 anche i Comuni sprovvisti di piano di fabbricazione o di regolamento edilizio rilascino licenze di costruzione solo per quei progetti che rispettino in piano il regolamento di costruzione abbinato alla legge.

Il regolamento sostiene che non si possono costruire edifici — in zone di nuova costruzione — il cui rapporto superi un metro cubo e mezzo per ogni metro quadro di area edificabile. Ogni edificio dovrà avere altezza pari o inferiore allo spazio libero tra i suoi muri e le strade prospicienti. Nessun edificio potrà essere più alto dello spazio libero tra sé e quello di fronte.

Fuori dagli spazi edificatori cittadini, gli edifici non potranno superare i tre metri d'altezza (sempre nel rispetto delle distanze indicate) e sviluppare una cubatura superiore a un decimo dell'area edificabile. Nei centri storici (o vincolati per ragioni storico-artistiche) sono consentite solo opere di consolidamento o restauro, che però non debbono permettere di rendere abitabile l'edificio a più della metà delle persone che potevano originariamente esservi ospitate.

Il ministro dei Lavori Pubblici, Natali, non ha dato corso al progetto di prorogare i termini della legge preparato dai suoi uffici. Egli ha però ordinato un'indagine sullo stato dei lavori edilizi in Italia, in modo da conoscere tempestivamente la situazione e poter intervenire se si notassero fenomeni negativi.

Restano valide le licenze concesse dai Comuni entro l'agosto 1967, a condizione — però — che i relativi lavori siano iniziati entro oggi per essere portati a termine in due anni. Anche a questo proposito Natali ha ordinato una indagine.

g. m.

Inaugurata ieri a Saluzzo la «Mostra dell'antiquariato»

Vi partecipano 33 espositori

Saluzzo, 31 agosto.

(p. t.) Il Sottosegretario all'Industria, on. Emanuela Savio, in rappresentanza del governo, ha inaugurato oggi pomeriggio nella nostra città la trentesima Mostra nazionale dell'antiquariato e dell'artigianato artistico.

L'interessante rassegna, allestita nei locali delle scuole elementari di piazza XX Settembre, è la più importante delle manifestazioni del «Settembre Saluzzese». Quest'anno vi partecipano 33 espositori, antiquari e artigiani del mobile, battitori del ferro, arredatori che espongono il meglio della loro produzione.

Accolta dalle autorità provinciali e cittadine, l'on. Savio ha pronunciato un breve discorso elogiando l'attività degli artigiani del mobile saluzzesi. Le autorità e il pubblico hanno poi visitato le sale dell'esposizione, che rimarrà aperta tutto il mese di settembre.

Incriminati 700 detenuti per la rivolta di «S. Vittore»

Milano, 31 agosto.

Settecento detenuti che inscenarono una dimostrazione di protesta all'interno del carcere di San Vittore lo scorso 6 luglio, sono stati incriminati per adunata sediziosa, incendio doloso, danneggiamento, oltraggio, violenza e resistenza a pubblico ufficiale.

I reclusi quel giorno, intorno alle 15, al termine della quotidiana ora di «aria» si rifiutarono di rientrare nelle celle rimanendo nei cortili e inscenando una dimostrazione per sollecitare la riforma dei codici e la riforma carceraria. Vani furono gli sforzi del direttore del carcere dottor Alfonso Corbo per indurre i detenuti a fare ritorno nelle loro celle. Anche l'intervento dell'avvocato generale dott. Antonio Pontrelli, recatosi a San Vittore non ebbe alcun effetto. Fu necessario fare intervenire carabinieri e polizia che dopo numerosi violenti scontri riuscirono a ristabilire l'ordine.

L'estrazione del Lotto

Il «67» non è uscito Puntati in Italia più di sei miliardi

(Nostro servizio particolare)
Roma, 31 agosto

(g. m.) **Neppure oggi il 67 è stato estratto sulla ruota di Cagliari, dove il numero è «in ritardo» di 127 settimane.**

All'inizio dell'estate le puntate sul numero, giocato in «ambata» con tutti gli altri 89, hanno cominciato a elevarsi straordinariamente. Nella settimana di sabato 10 agosto i botteghini del Lotto avevano raccolto, in tutt'Italia, 7 miliardi e 800 milioni — il record — dei quali ben 5 miliardi puntati sul 67.

Dal 10 agosto le puntate si sono mantenute nell'ordine dei 7 miliardi per settimana. Anche oggi, secondo calcoli di massima, non è stato superato il traguardo del giorno 10. Però è cresciuta settimanalmente la somma spesa sul 67: questa settimana il numero ha raccolto da solo più di 6 miliardi, che avrebbero prodotto circa 70 miliardi di vincite, se fosse stato estratto.

CRONACA DI TORINO

(Seguono notizie dalla seconda pagina)

Con il coltello assale in casa una donna col figlio in braccio

Un giovane di 30 anni disoccupato - Aveva il volto coperto da una benda L'aggredita si è precipitata per le scale - L'uomo è fuggito attraverso i campi

Un uomo mascherato ha aggredito ieri mattina una donna, in casa col figlio di tre anni, minacciandola con un coltello. E' accaduto a Borgaretto, in via Galilei 78, dove abita l'operaio Giovanni Cometto, 49 anni, con la moglie Angela, di 39 anni, e il piccolo Ferdinando.

Sono le 11. La donna sente suonare al campanello del portone: al citofono una voce dice: «Sono il postino, ho una raccomandata». *La Cometto, tranquillizzata, apre la porta. In braccio tiene il piccolo Ferdinando. Sul pianerottolo compare un uomo: ha il viso coperto da un fazzoletto nero, in mano tiene un grosso coltello.*

La donna, terrorizzata, si mette ad urlare. L'aggressore esita, sembra impacciato. D'improvviso si strappa la maschera. «Sono Enrico, un amico di suo marito, stia calma. Non voglio farle del male». *La Cometto si avventa per le scale, sempre gridando sulla strada. Alle sue spalle sbuca l'uomo: passa correndo davanti ad un inquilino, Luigi Manassero, urla una donna e si nasconde in un vasto campo di granturco dall'altro lato della strada. Accorrono i carabinieri di Beinasco: ancora tremante la Cometto rivela l'identità dell'aggressore: Enrico Fenoglio, 30 anni, collega un tempo di suo marito.*

Il giovane abita con la moglie, prossima a diventar madre per la seconda volta, e il figlio di 3 anni, in largo Galilei 7. Quattro mesi fa si è licenziato dalla fabbrica in cui lavorava col Cometto, sembra per divergenze coi proprietario. Da quel giorno non ha più trovato lavoro: i parenti ha detto di non avere ancora ricevuto la liquidazione. Oberato di debiti, si è fatto prestare soldi da tutti, ma ormai più nessuno gli fa credito.

I carabinieri, cui si sono uniti i colleghi del Nucleo investigativo di Torino e quelli del gruppo cinofilo di Pralormo, con due cani, setacciano il campo di granturco. I cani fiutano la pista del fuggitivo: il Fenoglio, nascosto in un boschetto, viene scoperto. Comincia l'inseguimento: le mosse dei carabinieri vengono guidate da un elicottero. I cani si lanciano latrando sulle orme del giovane, ma il Fenoglio guada un torrente e riesce a far perdere le tracce. Raggiunge la strada asfaltata, si mescola alla folla, che, sulle rive del Sangone, segue il recupero della salma di uno sconosciuto, trovato sul greto del fiume.

Nel corso delle indagini gli inquirenti scoprono che, quattro mesi fa, Aldo Aldirighi, abitante nella stessa casa del Fenoglio, aveva ricevuto una lettera anonima: «O versi 100 mila, oppure ammazzo la tua bimba di tre mesi». *L'Aldirighi si era recato, di notte, all'appuntamento fissato dal ricattatore, ma nessuno si era fatto vivo. I carabinieri hanno ora riaperto un'inchiesta su questo misterioso episodio.* «Era disperato — racconta la moglie del Fenoglio. — Da due giorni non mangiava per lasciare il cibo al bambino. E' esaurito, non è responsabile di quello che ha fatto».

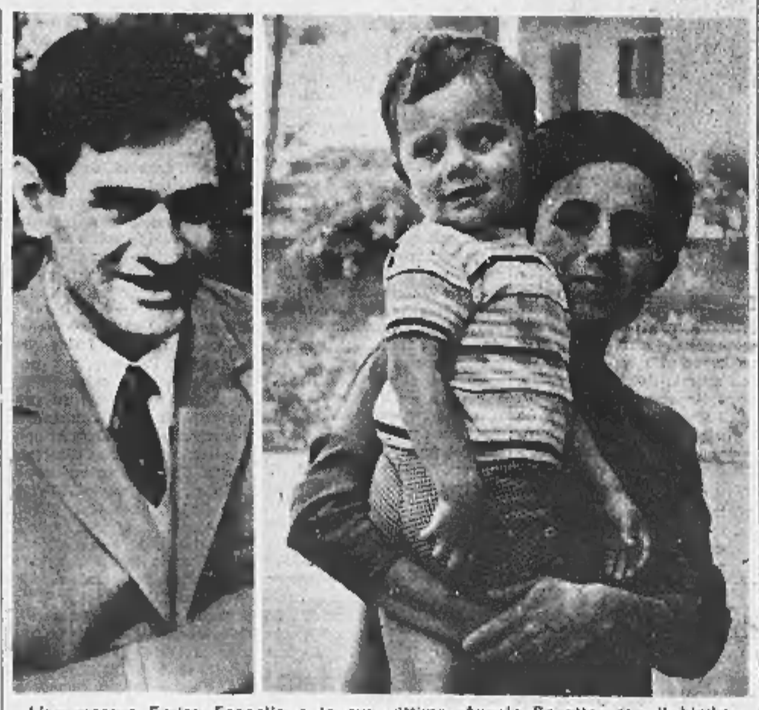

L'aggressore Enrico Fenoglio e la sua vittima, Angela Bonetto, con il bimbo

Conclusa lietamente la storia di Roki e il suo padroncino

Luigi ha ritrovato il suo cucciolo Ora è il bimbo più felice del mondo

Il cane, fuggito domenica, è stato rintracciato a Rivoli da un giovane che aveva letto «La Stampa» - Quando il ragazzo ha visto il suo volpino, la cupa angoscia che lo attanagliava è scomparsa di colpo - Se lo è stretto al petto e gli ha detto: «Vero che non scapperai più?»

(Dal nostro inviato speciale)
Villarbasse, 31 agosto.

«Roki», il volpino che si era perduto domenica, è stato ritrovato. Luigi Germano, il suo padroncino di nove anni, si è liberato dall'angoscia che per tutta la settimana lo aveva quasi sconvolto accentuando una sua turba psichica alla quale va soggetto dall'età di tre anni; anzi, è passato di colpo dalla costernazione, dalla più cupa tristezza ad una gioia intensissima.

Forse sarà altrettanto per il cagnolino: quando, oggi pomeriggio, è stato portato di fronte al suo amichetto, ha incominciato a rizzarsi in piedi contro di lui e a spiccar salti nel tentativo di leccargli il viso, di dargli cioè i «baci», come nei momenti di grande effusione. E via via che passavano i minuti il cagnolino si rendeva sempre più conto della nuova realtà, dopo giorni di solitudine, e lanciava anche abbaiamenti brevi e secchi che volevano essere un'altra manifestazione della contentezza. Dice Luigi mentre ancora sta abbracciando «Roki» ora quietamente: *«Sembrava che volesse parlare per dirmi che anche lui aveva tanto piacere di avermi ritrovato».*

Il dramma ha avuto questo lieto fine grazie a *«La Stampa»*. Stamattina un giovane ha notato il volpino alla periferia di Rivoli e, circa un'ora dopo, ha letto sul nostro giornale la vicenda del bambino che piangeva e non voleva mangiare perché aveva perduto un cane piccolo, bianco e beige. Pensando che potesse essere quello che aveva visto, è tornato a cercarlo e, dopo lunghi giri, è riuscito a trovarlo. Alle 14,30 l'ha portato all'abitazione della famiglia Germano, presso la fabbrica Olas, in frazione Corbiglia, dove il papà di Luigi è custode.

La madre del bambino racconta: *«Luigi era sul terrazzo ed è stato il primo a vedere "Roki" in braccio al giovane. Gli è corso incontro e poi c'è stata la lunga scena della gioia del ritrovamento, con il bambino che piangeva e rideva dalla contentezza, il cane che saltava e guaiva, io e mio marito che eravamo commossi. Così, nella confusione, ci siamo dimenticati di chiedere il nome del giovane che l'aveva ritrovato: aveva sui 16-17 anni, lo abbiamo invitato in casa per ringraziarlo con calma, ma lui ha detto che aveva fretta, ha spiegato che aveva visto il cane in mattinata alla periferia di Rivoli e che era tornato a cercarlo più tardi dopo avere letto il giornale; poi se n'è andato, dicendosi soddisfatto di aver ridato la felicità al nostro bambino».*

Nel pomeriggio avanzato, quando noi siamo andati a trovare Luigi per fotografarlo con «Roki», lui continuava a stringersi il suo cagnolino e ad accostargli il volto al musetto e a parlargli. *«Dimmi, dove sei stato in tutto questo tempo, avevi voglia di tornare? Vero che adesso non torni più a scappare, anche se prendi paura delle fucilate dei cacciatori».*

Dopo la pubblicazione su *«Stampa Sera»* e su *«La Stampa»* della storia di «Roki» e del suo padroncino che non mangiava per il dolore, decine e decine di persone hanno cercato di fare qualcosa per render felice il bimbo: hanno telefonato a noi e alla famiglia offrendo in regalo altri cani oppure segnalando l'esistenza di volpini che potevano essere «Roki». Racconta la madre di Luigi: *«Il telefono della fabbrica era occupato in continuità da persone che parlavano del cane. Alle 11 di stamattina è arrivato un signore con un cucciolo cocker, bellissimo. Ha detto: "Questo è un cane pregiato, di razza, se Luigi vuole accettarlo».*

Ma Luigi non voleva né quello né i cento altri cani che gli venivano offerti da tutte le parti, voleva «Roki», volpino di genealogia un po' incerta, ma con la sua carica di affetto. Ora i due amici sono tornati insieme, entrambi felici.

r. l.

Luigi Germano si stringe al seno con infinito affetto il suo «Roki», tornato a casa dopo cinque giorni. Da quando il volpino era fuggito, il ragazzo, che soffre di «turbe psichiche», era piombato nella disperazione: piangeva continuamente e passava tutto il giorno con gli occhi fissi alla strada nella speranza che «Roki» tornasse. Ora è di nuovo con il suo grande amico: la tristezza si è mutata in felicità

E' cominciata a Napoli l'eliminazione dei cani sospetti di idrofobia

Napoli, 31 agosto.

(a. l.) Centoventitré dei 327 cani condannati a morte perché sospetti di idrofobia sono stati eliminati questa mattina nelle camere a gas del canile municipale. Alle 11 l'esecuzione è stata sospesa in seguito a una richiesta giunta improvvisamente da Roma: il presidente del Consiglio, on. Giovanni Leone, interpretando il sentimento di migliaia di cinofili che chiedevano la sospensione del drastico provvedimento, si era fatto interprete di questo desiderio con una comunicazione via radio alla prefettura.

Nel pomeriggio, però, giungeva a Napoli un ispettore del ministero della Sanità e, dopo una lunga riunione con il prefetto, si decideva che la soppressione delle bestiole sarebbe continuata lunedì.

Il «giovane» della banda Cavallero

Donato Lopez trasferito dopo il tentato suicidio

Il detenuto diciottenne sottoposto a «grande sorveglianza» - I genitori accorrono a San Vittore

Donato Lopez, il diciottenne bandito della «gang» Cavallero che ha tentato di uccidersi nel carcere di San Vittore, è in attesa di essere trasferito ad un altro penitenziario. Attualmente si trova in cella d'isolamento, controllato «a vista» dai guardiani della prigione.

Ieri il giovane sembrava calmo e rassegnato al proprio destino. Ma ha rifiutato di parlare con tutti e non ha nemmeno manifestato l'intenzione di rivedere i genitori. D'altra parte questi non erano stati avvertiti dalla direzione del carcere di quanto era successo.

E' toccato a un nostro cronista portare ieri mattina la notizia alla sventurata famiglia. I Lopez abitano in corso Taranto 20 con altri due figli. Saliamo al nono piano, ci viene ad aprire la madre. Il marito è uscito da poco per recarsi al lavoro, un figlio sta facendo colazione in cucina. La signora Lopez tiene la porta appena socchiusa, mormora: *«No, per favore, non voglio più vedere giornalisti, lasciatemi in pace».* Le diciamo che si tratta di Donato, le porgiamo una copia de *«La Stampa»*, dove un grosso titolo dice: *«Donato Lopez si impicca in cella, si spezza la fune e viene salvato».*

Uno scoppio di pianto, poi la donna si fa forza, asciuga le lacrime, chiede ansiosa altre notizie. Arrivano i due figli che stavano ancora dormendo, si stringono attorno alla madre, senza parlare.

La signora Lopez va al telefono, parla col marito in fabbrica, lo supplica di tornare subito a casa, perché vuole partire, andare a vedere il figlio. Abbassa il ricevitore e scoppia di nuovo a piangere, ma questa volta non riesce a dominarsi. Alle 9 arriva il marito, accompagna i figli da un parente e con la moglie parte per Milano.

Si è costituito l'autore della sparatoria nel bar

Dice: «L'ho fatto per liberare la ragazza dall'importuno»

Lo sparatore del bar di via Scapello, Walter Conti, 28 anni, via Vittoria 43, si è costituito alla polizia. I fatti sono noti. Il 28 sera Gloria Rinaldi, 19 anni, e Giuseppe, Poppio, di 24 anni, chiacchieravano seduti a un tavolino del «Crazy Horse» quando entrò il Conti che malmenò il giovane gridando: «Lascia in pace Silvana».

Poi uscì, ritornò con una pistola e fece partire un colpo fracassando la vetrina. Chiese: «Adesso la lasci in pace Silvana?». Il Poppio si affrettò ad annuire e l'altro se ne andò, lasciando ammutoliti gli avventori del bar.

La squadra mobile, interrogati Silvana e il Poppio, identificava lo sparatore. Ieri il Conti si è presentato in questura e ha chiesto di parlare con il dott. Montesano e con il commissario Mare. Ha detto: «E' stata Silvana a chiedermi di farle un favore; quel Poppio continuava a tormentarla benché sia tutto finito tra loro. L'ha anche picchiata. Io ho inteso spaventarlo, ma non gli ho sparato contro: l'arma l'ho diretta contro il vetro». «Dov'è la rivoltella?». «L'ho gettata nel Po». Walter Conti, che si era recato in questura munito di una valigetta con i suoi indumenti, è stato arrestato per tentato omicidio.

Rivoli — Il sindaco socialista di Rivoli, Moisè Di Simone, è stato nominato cavaliere ufficiale della Repubblica. Ha 62 anni, è direttore dell'ufficio postale della città, fu eletto consigliere nel '51 nella lista del psi.

Autopsia alla sposa di 22 anni morta in seguito ad un aborto

Seconda tragedia alla Fiat Sima un operaio di 24 anni è stritolato contro un tornio, picchia la testa e muore - Sassaiola contro un treno, un viaggiatore ferito ad un occhio

Il dott. Ferraro sostituto procuratore della Repubblica ha ordinato che sia eseguita l'autopsia sulla salma di Concetta Fantinato, la giovane di 22 anni che è morta ieri l'altro all'Istituto di patologia ostetrica e ginecologica.

La sua morte ha suscitato profonda impressione per le circostanze in cui si è verificata. Da tre mesi in attesa di un figlio, giovedì sera la Fantinato era stata colta da una emorragia e il marito l'aveva portata all'istituto per i soccorsi. Sottoposta ad anestesia totale, la donna aveva accusato vomito e subito dopo, quando i medici stavano provvedendo alla «respirazione controllata e, il suo cuore si era fermato.

I tentativi e il massaggio cardiaco l'avevano richiamata in vita: ma durante la notte si erano verificate altre cinque crisi analoghe. La morte era poi sopravvenuta alle 15,30. La necroscopia ora ordinata dovrebbe chiarire quali furono le effettive cause della fine immatura della giovane donna.

* *

Angelo Grasso, di 24 anni, modellatore, abitante con i genitori e un fratello in corso Vercelli 491 è morto per infortunio sul lavoro ieri mattina alla Fiat Sima di via Cigna.

Verso le 10 il giovane lavorava a un tornio: era uno scalpello lungo oltre mezzo metro che teneva stretto sotto l'ascella destra, rifiniva la cassa in legno di uno stampo. A un tratto, per cause ancora da accertare, l'utensile si è incappato contro un supporto della macchina e il violento contraccolpo ha scaraventato il Grasso ad alcuni passi di distanza. Il modellatore è finito contro il basamento di un tornio ed ha picchiato la testa fratturandosi in più punti la base cranica.

Soccorso dai compagni di lavoro, il ferito ha ricevuto le prime cure dal medico dello stabilimento, poi con un'ambulanza è stato trasferito alle Molinette. Una lunga e disperata corsa per le vie della città, ma inutile.

— L'impiegato Giovanni Nicolosi, 36 anni, abitante a Chivasso, è rimasto vittima ieri pomeriggio di un insolito incidente. Viaggiava sul treno Torino-Venezia quando, appena superata la stazione di Chivasso, si è affacciato al finestrino. In quel momento un gruppo di ragazzi ha lanciato sassi contro il convoglio. Una pietra ha ferito all'occhio destro il Nicolosi, che è stato costretto ad interrompere il viaggio. Guarirà in pochi giorni.

— Nel corso di una lite con un compagno di lavoro, Michele Landini, 18 anni, via Perrone 5, si è fratturato un dito della mano destra. I medici del Maria Adelaide l'hanno giudicato guaribile in un mese.

Concetta Fantinato, 22 anni, e l'operaio Angelo Grasso

ECHI DI CRONACA

Onorificenza

Il Presidente della Repubblica ha conferito con «motu proprio», l'onorificenza di Cavaliere all'ordine al Merito della Repubblica Italiana al Sig. Domenico Vacca, industriale tessile di Poirino. Gli amici, le maestranze e quanti lo conoscono e lo stimano porgono di ne cuore il loro più vivissimi per l'alto e meritato riconoscimento.

Corsi Ministeriali

per segretarie stenodattilografe ed operatrici contabili, sovvenzionati dal Ministero del Lavoro. Al termine dei corsi le allieve saranno presentate per l'impiego delle più grandi aziende cittadine. Le iscrizioni sono aperte presso l'Istituto Maria Vittoria, Piazza Vittorio Veneto 13, tel. 888.870.

Sist - Dalla Media all'impiego qualificato

Chi lascia gli studi, preferendo un pronto inserimento negli uffici, può scegliere diuciosa, dopo un attento esame di tutta l'organizzazione Sist, uno qualsiasi dei nostri settori specializzati. Sist, via Po 2, t. 547.573, 541.421.

Corsi di lingua inglese

Perché non provate a imparare l'inglese con un metodo veramente diverso da tutti gli altri? Qualunque sia la vostra conoscenza della lingua sarete i benvenuti all'English Centre (Via Assietta, 17, tel. 544.458) e al New English Centre (Via G. Casalis 64, tel. 746.220).

Elettrosoccorso urgente continuo - Tel. 727.469

Via Baveno 24. Esecuzione, riparazione e manutenzione, anche in abbonamento, di impianti elettrici industriali e civili. Preventivi e progetti. Elettrosoccorso urgente a mezzo esperti tecnici continuo nelle 24 ore.

Tappezzeria in carta Applicatela da Voi

acquistandola direttamente dalla Fabbrica, via Madama Cristina 125, che vi offre un vastissimo assortimento ai prezzi migliori con le istruzioni.

Collegio San Giorgio

Torino 10131 Corso Fiume 18 tel. 50.679. Per gli studenti di tutte le scuole statali parificate. Recupero anni. Perfetta assistenza scolastica, ottimo trattamento.

Preparazione agli impieghi

L'«Istituto Studium», piazza Statuto 2 bis, tel. 540.383, 549.720, inizia nuovi corsi di: Dattilografia, Stenografia, Macchine calcolatrici, Contabilità meccanizzata, Contributi e paghe.

Perforatrici I.B.M.

In soli tre mesi imparerete una professione richiesta ed altamente retribuita. Sono aperte le iscrizioni ai corsi diurni, presserali e serali presso l'Istituto Maria Vittoria, piazza Vittorio Veneto 13, tel. 888.870.

Istituto in Collegno

L'Istituto Cartesio, c.so Francia 209, inizia il 1° ottobre corsi di preparazione agli esami di: licenza media, dei bienni e abilitazione per geometri e ragionieri e all'avviamento degli impieghi commerciali.

Sist - Centro meccanografico O.C.E. ed I.B.M.

Perforatrici, operatori, programmatori tecnici. Sezione elettronica con Corso base e specializzazione. Sist, Via Po 2, telefoni 547.573 - 541.421.

Al mobilificio Orap

prezzi ribassatissimi per liquidazione estiva camere soggiorni tinelli, facilitazioni. Mobili vari d'occasione. Garibaldi 9, cortile.

Porte pieghevoli Diciassette Via Bagetti 25

(angolo corso Francia 31). Tipi di lusso in tessuti plastificati, stoffe, velluti pregiati, legni. Tipo speciale per tinello cucinino. Anche tipi economici. Telefoni: 761.471 - 745.121.

TV Tecnico TV

Tel. 232.914 il tecnico in casa a qualunque ora. Continuativo dalle 8,30 alle 22 anche festivo, riparazioni con garanzia.

Corredi da sposa

biancherie, tolerie, arredamento, lanerie, cotonerie. Magazzino Due Calli di Carnelli, c. Regina Margherita 152, telefono 273.876.

Scuola di Ottica «C. Ratti»

Corso biennale serale per abilitazione esercizio «Ottico» (art. 140 T.U. Leggi Sanitarie). Iscrizioni entro settembre. Via Chiabrera 4, tel. 310.317 ore 20-22.

Pulitura a domicilio

Poltrone, divani, tappeti, moquette, tendaggi senza smontare il tessuto. Anche fuori città. Tintoria Augusta, telef. 685.217 - 540.565.

Sipariette porte pieghevoli v. Campana 15 t. 650.571

in similpelle, resina, stoffe, legni. Tipi speciali per cucinini lavabili tenuta odori. Unici e costruire novità senza binari.

Istituto Magda de' Lazzari professione sicura

per Sarte, Modiste, Figurinisti, Insegnanti, Bustaie, Modiste, Camiciaie, Pantalonaie. Corsi professionali e familiari, diurni e serali. Inoltre Scuola Media e Corsi accelerati per Maestre d'Asilo. Informazioni: Piazza Vittorio Veneto 21, tel. 62.119.

Scegliete il meglio Scegliete Supermaterassi

Unico magazzino specializzato con assortimento veramente unico. Prezzi da qualsiasi confronto. Corso Giulio Cesare 37 bis. Telef. 850.882

Citofoni interfonici

Impianti elettrici elettrodomestici telefoni non funzionano? Troverete un tecnico sempre a Vostra disposizione al 819.990.

Corsi ministeriali gratuiti

per Stenodattilo e Contabili sovvenzionati dal Ministero del Lavoro presso l'Istituto Impera, corso S. Martino 2, tel. 518.976. Iscrizioni aperte anche per i corsi liberi di Perforatrice Meccanografica IBM, Stenografia, Dattilografia, Paghe e Contributi, Fondo Commerciale, Contabilità e calcolo meccanizzati, Lingue. Al termine dei corsi la scuola s'interessa per impiegare le proprie allieve.

UN "ROMANZO FILOSOFICO„ CURIOSO E VIVO

Sade «anticolonialista»

L'opera del Marchese de Sade continua ad essere divulgata in Italia, e l'editore Sugar recentemente ha pubblicato un suo lungo «romanzo filosofico», *Aline e Valcour*. Apre il libro un saggio famoso di Guillaume Apollinaire su Sade. Apollinaire capì l'importanza di Sade quando si usava ancora vedere in lui soltanto un pervertito. Ma oggi, dopo tanti studi sull'argomento, il suo saggio non può dirci molto di nuovo.

Aline e Valcour è un romanzo in forma epistolare che ne comprende due, uno incluso nell'altro. Il primo racconta la storia dei due infelici fidanzati il cui nome appare nel titolo. Aline sposa Valcour, ma un padre scellerato le impone di sposare un laido personaggio, suo compagno in tenebrose imprese. Quando non le resta altro scampo, la ragazza si uccide, e Valcour termina i suoi giorni in convento. L'altro romanzo, quello incluso e notevolmente più esteso, è la storia di un altro amore contrastato, quello tra Sainville e Léonore.

Léonore è rapita da un turpe signore veneziano; riesce a fuggire, intanto l'innamorato se va in cerca; da una vicenda all'altra percorrono separati, talvolta incontrandosi senza saperlo, l'Africa, l'Asia fino alla Polinesia, la Spagna e altre contrade. Si ritrovano finalmente, miracolosamente salvi e immensamente ricchi; Léonore si scopre essere la sorella di Aline. Queste vicende fortunose da un continente all'altro servono a Sade per improvvisarsi antropologo, raccontando le usanze di popoli lontani, e riprendendo un tema caro a Montaigne: la relatività dei principi morali. Quello che è buono in un paese è cattivo in un altro.

Il romanzo, come si è detto, si svolge in forma epistolare e questa forma non si è mai curata meno di nascondere il suo artificio. Non sarebbe infatti possibile scrivere, in fretta e nell'affanno, lettere così lunghe, così ricche d'indugi teorici e descrittivi.

Benché si apprenda dal saggio di Apollinaire che un contemporaneo giudicava *Aline e Valcour* moralmente peggiore della già «infernale» *Justine*, si tratta invece di un romanzo che occupa un posto a parte nell'opera di Sade. Le conclusioni dell'autore appaiono meno evidenti che in altri dei suoi libri, e il suo punto di vista meno unilaterale. Meno esplicite l'apologia della vitalità micidiale e crudele, e la svalutazione della «virtù». In *Aline e Valcour* tutti i temi di Sade vengono come rimpastati, e sembra rimandata la presa di posizione definitiva.

Il pensatore espone tutto il suo repertorio, le sue tesi anche contrastanti, ed il mondo di Sade è visto in tutte le possibili angolature. Abitualmente più ragionatore che artista, Sade si avvicina qui più che negli altri libri a una specie di imparzialità artistica. Le varie posizioni del suo repertorio sono infatti incarnate in personaggi differenti, senza che l'autore intervenga in modo troppo dichiarato a soffocare, con il suo estremismo teorico, la varietà dei caratteri naturali. Vi sono i mostri, come i padri inquisitori spagnoli, il nobile veneziano, il re africano Ben Mâacoro, Blamont padre di Aline, «delicatamente orribile», sadico nel significato più corrente del termine, assassino e avvelenatore, seviziatore delle figlie, che sottopone, consegnandole ai propri complici, a un incesto indiretto. Nutrito, come il diavolo, di una «*perversità abitudinaria, provo lo stesso genere di dolore davanti alla virtù che il giusto di fronte al misfatto*».

Vi sono i virtuosi reali, ma in generale inetti o di seconda mano, sottratti ad una vera osservazione critica; ed altri presentati come virtuosi, la cui virtù però risulta alquanto dubbia all'occhio del lettore. E finalmente vi è un carattere di cui parleremo, Léonore: una perversa a metà strada, non ancora ben realizzata, il cui futuro resta incerto.

Se il pensiero di Sade appare più sfaccettato in questo romanzo, lo si deve anche alla data in cui è stato scritto: subito dopo la Rivoluzione francese, che Sade considera un evento liberatorio, liberatorio soprattutto dalla condanna moralistica che l'ha perseguitato durante tutta la sua vita. Sade parteggia per la Rivoluzione e per la Repubblica, che più tardi lo deluderanno; ma ora il prisma del suo pensiero mostra soprattutto la faccia democratico-progressiva. Certo quello che Sade chiede alla Rivoluzione, com'è chiaro nei passi dove evidentemente parla per bocca propria, è soprattutto la scomparsa d'ogni giustizia punitiva.

Non solo non ammette la condanna a morte, cioè l'assassinio a freddo, impartito per via legale. Ma, ribadito il suo principio che la natura può benissimo fare a meno dell'uomo, ignora la morale, non si cura del nostro esser buoni o perversi, ne deriva che «*non si ha il diritto di render infelici* (con la punizione) *coloro che non possiamo rendere buoni*». La distruzione è inerente alla natura, chiunque ne sia l'agente; i banditi servono i fini della natura, quanto il terremoto e la peste; punire è innaturale e ingiusto. Così è ingiusto che, liberandosi, l'exoppresso punisca l'aguzzino di prima; facendolo introdurrebbe un principio arbitrario nell'economia naturale, a cui non importa nulla chi sia la vittima e chi il reo.

Sade fa un curioso impasto di dottrine tipicamente sue, di osservazioni psicologiche allora originali (bisogna diffidare dalla coscienza; «*non esiste peggior consigliere del cuore*»), con il razionalismo rivoluzionario: per esempio, i bambini sottratti presto alla famiglia ed educati dallo Stato. E vorrei riportare l'invettiva contro l'Europa messa in bocca a Zamé, re di una felice isola polinesiana: «*Io ho un solo nemico da temere, ed è l'europeo incostante, vagabondo, che rinuncia ai suoi piaceri per andar a disturbare quelli altrui, il quale suppone che altrove vi siano ricchezze più preziose delle sue, e che desidera senza posa un governo migliore...; turbolento, feroce, inquieto, nato per la sventura del resto della terra, catechizza l'asiatico, incatena l'africano, stermina il cittadino del Nuovo Mondo, e per mare va in cerca d'isole disgraziate da sottomettere*». Questi pensieri però emergono dallo sfondo che abbiamo detto, che caratterizza Sade, e che dappertutto traluce.

Ma, lasciando da parte il pensiero di Sade, che qui sembra essere tornato allo stesso fluido prestandosi a interpretazioni diverse, il romanzo contiene anche un vero carattere, da aggiungere alla galleria dei personaggi romanzeschi. E' quello di Léonore. Sbatacchiata, spogliata e maneggiata in tutti i paesi del mondo, perfino nell'orripilante dominio del monarca cannibale, Léonore mantiene indenne la sua virtù; se per virtù s'intende l'aver impedito la consumazione totale di un'infedeltà al suo sposo. Ma dalle sue peripezie riporta un razionalismo inflessibile, già vicino alla crudeltà, un egoismo senza limite, ed il principio che egoismo è fare del bene; sempre conservando però quell'unica virtù caparbia. Lascia prevedere però, caduto quell'ultimo ostacolo, un'esplosione di sadismo che ne farà una nuova Justine, benché, nei limiti del libro, questo non avvenga ancora.

E' uno dei pochi caratteri artistici che ci ha dato Sade, essendo l'arte il regno delle contraddizioni, dove non vale nulla ciò che ha una faccia sola. Del resto, non solo in alcuni, ma in tutti i personaggi di questo libro, la virtù è discutibile. I virtuosi sono esseri irretiti da convenzioni, e perciò si distruggono con le loro mani. Non si può, per esempio, accusare un padre o un marito, nemmeno se è assassino, incestuoso e necrofilo. Fanno l'effetto, quei virtuosi, dei topi degli esperimenti, i quali non riescono a trovare la via d'uscita d'un piccolo labirinto nel quale sono stati posti; mentre la troverebbe qualunque animale più intelligente, e la vediamo noi, che guardiamo dall'alto i loro sforzi senza frutto.

Guido Piovene

Julie Christie coi capelli al vento

L'attrice inglese, in leggerissimo abito, sfida le folate di vento a Ginevra. Julie sta girando in Svizzera gli esterni di un film di produzione anglo-italiana (Tel. A.P.)

Un modesto alloggio borghese in una casa popolare alla periferia di Bogotà, pochi mobili nel soggiorno, qualche libro, molti dischi di musica popolare; sul piccolo divano, vestito come un uomo qualsiasi, ed un po' trasandato, siede accanto a me German Guzman, il monsignore che ha sfidato il Sommo Pontefice Romano, l'anticristo per alcuni, un profeta per altri, un profittatore, non un traditore, per altri ancora. In monsignor Guzman si può raffigurare la complessa, e per noi incomprensibile, struttura del clero sudamericano.

Mi rivolgo a lui chiamandolo monsignore. Mi dice: «Chiamami German, saremo amici. Non sono più monsignore; Giovanni XXIII mi aveva nominato suo Cameriere segreto. Morto lui, sono tornato semplice prete».

Che egli non vesta l'abito talare, non mi stupisce. Ho conosciuto monache in minigonna in un ristorante di Bogotà, raffinate nel trucco del viso, nell'acconciatura dei capelli, nell'abbigliamento — di loro, specie di suor Claudia soave fanciulla, parlerò altra volta —; che don German Guzman vesta panni civili non significa nulla. Né ha molta importanza la presenza di Olga, sua compagna, che è una nota familiare all'ambiente, e nemmeno delle due bimbe che vengono a curiosare fra i grandi che conversano. Di preti con molti bambini che li chiamano zio è pieno il Sudamerica, e nessuno dei loro fedeli si scandalizza, perché il cristianesimo latinoamericano si sviluppa in una dimensione differente dalla nostra.

Giudicare da lontano, con la nostra mentalità raziocinante, quanto accade in Sudamerica, è un peccato di presunzione; il clero di qui rispecchia la società in cui vive, con le sue passionalità nell'esistenza di ogni giorno e nell'impegno del suo ministero. La società che lo ha espresso è formata da cattolici, ma si tratta di un cattolicesimo cui si sono aggiunti elementi del paganesimo africano portato dagli ex schiavi, e l'idolatria degli indigeni che abitavano questi Paesi prima della conquista spagnola. Si tratta di un sincretismo religioso difficilmente decifrabile, benché abbia per base il cristianesimo. I sacerdoti dispersi nei villaggi si campagnolizzano fatalmente si adeguano all'ambiente; riconoscono nel Papa la suprema guida spirituale, ma vivono a modo loro.

Da questo clero, di tanto in tanto, emergono figure come don German Guzman, buoni cattolici, ma alla loro maniera. Gli domando se celebra ancora la Messa, ed egli risponde: «Vedi, quando ho in mente un buon libro, lo scrivo; quando mi sento di celebrare una buona Messa, la celebro. In questo momento stiamo celebrando una messa sublime, la messa dell'amicizia». Sul basso tavolino, anziché il pane ed il vino, c'erano bocconcini di formaggio ed ottimo whisky; ma non era un sacrilegio, posso giurarlo, se ci si mette nello stato d'animo di don Guzman. E molti preti sudamericani sono come lui, buoni cristiani anche se non celebrano la Messa nemmeno una volta la settimana, come impone il loro ministero. Almeno, essi si credono tali, né pensano di essere fuori dalla regola cattolica benché predichino la violenza e la lotta armata.

Don German Guzman, uomo di mezza età, fu amico di don Camilo Torres, morto a 37 anni combattendo con la polizia. Oggi è il suo biografo, il suo esegeta, l'erede spirituale delle idee che il giovane prete non ebbe tempo di divulgare. Il suo volume intitolato Camilo Torres, il prete guerrigliero, *sta per uscire, tradotto in italiano, da Laterza. Camilo Torres, di buona famiglia borghese, divenne prete per intensa vocazione, ma si ribellò ben presto alle gerarchie ecclesiastiche ed alle cento famiglie, loro alleate, e padrone di tutta la Colombia. Incline alla violenza fin da giovane, volle essere il prete dei poveri, coi quali pensava di conquistare il potere. Smise l'abito talare ed i doveri del suo ministero col consenso del vescovo di Bogotà, divenne un infuocato comiziante, incitava le masse alla rivolta. Quando vide che le masse contadine non lo seguivano, scappò in montagna e si unì ai guerriglieri dell'esercito di liberazione nazionale. Fu ucciso in modo misterioso, una fine che ricorda quella di Che Guevara. Sua madre non sa nemmeno dov'egli è sepolto.*

Mentre era vivo, la sua influenza era limitata ai ristretti circoli universitari dei quali era cappellano; morto, è incominciata la sua leggenda, è nato il «camilismo», un movimento di opinione, per ora, che sta dilagando nel Sudamerica facendo concorrenza al mito del «Che», per la tenace propaganda svolta da German Guzman, teorico del «camilismo». Per dare una idea di che cosa sia questo movimento riferisco l'episodio di don Juan Carlos Zafforoni, un prete oriundo italiano, che dal pulpito di una chiesa di Montevideo, interrompendo la domenicale spiegazione del Vangelo, esclamò: «Basta con queste parole, ora deve parlare il mitra». Fu sospeso a divinis, si unì ai guerriglieri, e divenne il comandante delle forze armate di liberazione dell'Uruguay. Un altro «camilista» di rilievo è l'argentino Juan Garcia Elorrio, fondatore della rivista Cristianesimo e rivoluzione.

Il 19 marzo scorso, durante il pontificale nella cattedrale, alla presenza del gen. Ongania, presidente della Repubblica, l'arcivescovo di Buenos Aires pronunciava un'omelia in onore di San Giuseppe; fu interrotto da Juan Garcia Elorrio che gli gridò: «Le riforme non si ottengono con le omelie, ma col mitra». *Fu arrestato dai poliziotti mescolati ai fedeli, ed egli gridò all'arcivescovo ch'era un'infamia non far rispettare il diritto d'asilo nelle chiese. L'arcivescovo ordinò che lo liberassero, ma lo arrestarono appena fuori della chiesa. «Camilisti» sono anche quei preti e studenti cileni che protestarono contro il viaggio del Papa in Colombia occupando la cattedrale di Santiago del Cile.*

Come ho detto, per ora il «camilismo» è soltanto un movimento d'opinione, con scarso seguito fra le masse dei fedeli e tra le formazioni guerrigliere che combattono sulle Ande colombiane, nelle foreste del Venezuela, nella giungla boliviana, sui monti del Guatemala. Più che un fenomeno di preti guerriglieri, il «camilismo» deve essere analizzato come un fenomeno politico-religioso, cercar di capire se può avere sviluppi futuri.

Fondando il «fronte unito», Camilo Torres pensava ad una coalizione di ogni movimento politico e d'opinione. Nella sua enunciazione dei principi che sarebbero diventati il «camilismo», egli disse: «Non sono anticomunista come colombiano perché l'anticomunismo perseguita patrioti anticonformisti la cui maggioranza sono povera gente. Non sono anticomunista come sociologo perché nel programma comunista c'è la lotta contro la povertà, la fame, l'analfabetismo, la mancanza di case per il popolo. Non sono anticomunista come cristiano perché i comunisti difendono posizioni giuste ed ingiuste. Condannare il giusto e l'ingiusto è anticristiano. Non sono anticomunista come sacerdote perché, anche se i comunisti non lo vanno, molti di loro sono autentici cristiani».

German Guzman, ex monsignore, ha dato organicità a questa singolare professione di fede, e teorizza sui nuovi metodi di guerriglia. Nonostante tutto, il «camilismo» rimane un fenomeno di élites, con scarsissimo seguito fra le masse. Mi diceva con tristezza che i tre gruppi di guerriglieri attivi in Colombia, poche centinaia in tutto, uno castrista, l'altro filocinese-trotzkista, il terzo d'ispirazione moscovita, spesso si combattono fra di loro facilitando l'azione repressiva delle forze governative che hanno imparato da Cuba la lezione di non creare martiri — gli basta Camilo — ed evitano le feroci persecuzioni che resero detestabile Batista.

Si limitano a contenere la azione dei guerriglieri, senza dargli pubblicità, per non renderli popolari. Mentre il Papa celebrava il Congresso eucaristico a Bogotà, gruppi di guerriglieri hanno attaccato posizioni dell'esercito nella zona di Santander, ed hanno ucciso nove soldati. Un altro gruppo ha ingaggiato battaglia più a sud; nello scontro sono morti sei guerriglieri, cinque contadini e due soldati. Avevano promesso di farsi vivi durante la permanenza di Paolo VI in Colombia, e non sono mancati all'appuntamento, ma la stampa locale ha dato la notizia, senza rilievo, due giorni dopo che il Pontefice era tornato a Roma.

Domando a German Guzman se la presenza del Papa ha contribuito a pacificare il clero sudamericano diviso in tante fazioni, ed egli risponde: «La miseria, la fame rimarranno nonostante la visita del Papa. La rivoluzione si farà, nonostante le parole del Papa». *Gli domando ancora se esista in Sudamerica la condizione per uno scisma.* «In America Latina, *risponde*, sarà un'altra cosa; nonostante la condanna, Camilo Torres salverà la Chiesa sudamericana. Non credo che si arrivi ad una tensione fra noi e Roma da provocare uno scisma. Noi non lo vogliamo perché, come ha detto Camilo, in questa Sudamerica cattolica non si può fare la rivoluzione al di fuori del cristianesimo. E la Chiesa, al momento opportuno, rivelerà atteggiamenti più sfumati perché non vuol perdere i contatti con noi. Vedi il mio caso: nonostante tutto, non sono stato sospeso *a divinis*, sono ancora prete, sia pure a modo mio».

Francesco Rosso

UN protagonista dei contrasti religiosi nell'America Latina

Mons. Guzman, prete-partigiano si sente cattolico e rivoluzionario

Giovanni XXIII l'aveva nominato cameriere segreto; ora è al margine della Chiesa e non veste l'abito, ma non è sospeso «a divinis» - Biografo, interprete ed erede di Camilo Torres, il sacerdote ucciso fra i guerriglieri, afferma che «la rivoluzione si farà malgrado le parole del Papa» e «salverà» la presenza cristiana in Sudamerica - Il movimento cattolico-ribelle ha poco séguito e deboli forze, ma è indicativo di un cattolicesimo molto diverso da quello europeo - Nessuno si scandalizza che mons. Guzman viva con una compagna e due figlie

(Dal nostro inviato speciale)
Bogotà, agosto.

Mons. German Guzman nella sua casa a Bogotà: «Chiamami German — ha detto al nostro inviato — non sono più monsignore. Sono tornato semplice prete» (Tel.)

I vescovi belgi e tedeschi dissentono dall'Enciclica del Papa sulla pillola

La dichiarazione dei prelati belgi (che sarà letta oggi in tutte le chiese) dice: «Non siamo tenuti a una adesione incondizionata» - E aggiunge: «Chi tra i fedeli non riuscirà ad adattarsi alle prescrizioni del Pontefice, non deve perciò credersi separato dall'amor di Dio» - I vescovi tedeschi ritengono che l'enciclica non sia infallibile

(Dal nostro corrispondente)
Bruxelles, 31 agosto.

Dopo lunghe esitazioni, i vescovi del Belgio hanno oggi finalmente reso pubblica una dichiarazione sull'enciclica «Humanae vitae», nella quale — pur con tutte le cautele — rivendicano la libertà di non essere d'accordo con le parole del Papa sulla pillola. All'indomani della pubblicazione dell'enciclica, si erano già manifestati alcuni dissensi nel cattolicissimo Belgio, sui giornali si era immediatamente scatenata la polemica, mentre il cardinale Suenens — che fu considerato a suo tempo un «papabile» e che ha sempre goduto la fiducia piena di Paolo VI — taceva e faceva tacere i vescovi. La pubblicazione della dichiarazione odierna — che sarà letta domani in tutte le chiese del Belgio — riaccenderà probabilmente le polemiche.

«*Noi accogliamo naturalmente con rispetto filiale*», dice il documento, la parola del Santo Padre. Dopo aver riconosciuto che raramente un testo religioso è stato accolto con tanta attenzione e, su certi punti, con sentimenti tanto divergenti, i vescovi belgi ammettono che «*agli occhi di una parte dell'opinione pubblica appare come una enciclica puramente negativa, che vieta l'uso dei contraccettivi nella regolazione delle nascite*». Più avanti, il documento pastorale sostiene che se i vescovi devono rispettare l'insegnamento morale del Pontefice, «*nulla impedisce ai vostri vescovi, insieme ai loro preti, di agire come pastori, soprattutto nei confronti di coloro tra i fedeli che sono dolorosamente turbati da certe esigenze dell'enciclica. I vescovi sono profondamente coscienti delle difficoltà che numerosi fedeli provano: i fedeli si domandano fino a che punto sono tenuti ad accettare e a osservare le prescrizioni dettate dal Papa*».

Con una lunga analisi dell'enciclica e dei valore della parola del Pontefice, i vescovi belgi giungono alla conclusione che nel caso della «Humanae vitae» «*noi non siamo tenuti a una adesione incondizionata e assoluta*». E proseguono dando praticamente ai fedeli l'autorizzazione a non ubbidire all'enciclica: «*Se qualcuno, competente nella materia e capace di formarsi un solido giudizio personale, giunge su certi punti e dopo un serio esame davanti a Dio ad altre conclusioni, ha il diritto di seguire la sua convinzione, purché resti disposto a continuare lealmente le sue ricerche*». «*Anche in questo caso*», però, «*deve conservare sinceramente la sua adesione a Cristo e alla sua Chiesa*».

La lunga lettera pastorale prosegue continuando a sottolineare i motivi di dissenso dall'enciclica: «*E' possibile che alcuni tra i fedeli, a causa di circostanze particolari, si credano sinceramente nell'impossibilità di conformarsi alle prescrizioni del Papa. In questo caso la Chiesa loro chiede di cercare con lealtà il modo di agire che permetterà di adattarsi alle regole. Ma se non ci riescono, non devono credersi perciò separati dall'amore di Dio*». «*Certi argomenti invocati nella dichiarazione del Pontefice non hanno agli occhi di tutti lo stesso carattere convincente*». E, infine, «*bisogna riconoscere che l'ultima regola pratica è dettata dalla coscienza e che il giudizio sull'opportunità di trasmettere una nuova vita appartiene in ultima analisi agli stessi sposi, che devono decidere davanti a Dio*».

La lettera dei vescovi del Belgio lascia intendere, nel finale, che si può sperare in una revisione dei concetti contenuti nella «Humanae vitae»: «*I vescovi invitano tutti coloro che sono capaci di dare il loro contributo alle ricerche psicologiche, scientifiche o altre, di raddoppiare i loro sforzi, per trovare ai problemi fondamentali dell'umanità che aumenta di numero soluzioni armoniose e rispettose di tutti i valori umani e cristiani*».

Sandro Doglio

In Germania i fedeli discuteranno sulla pillola

(Dal nostro corrispondente)
Bonn, 31 agosto.

L'enciclica «Humanae vitae», pur essendo magistero autentico della Chiesa, non è da considerare infallibile e pertanto non esige una incondizionata accettazione da parte dei fedeli. Coloro che ritengano di avere buoni e fondati motivi per non adeguarsi ad essa, possono decidere secondo la propria coscienza: questo il concetto espresso, sia pure con tutte le cautele, da un documento pubblicato oggi dalla conferenza episcopale tedesca, riunitasi sotto la presidenza del cardinale Doepfner.

La dichiarazione dei vescovi tedeschi, la quale preannuncia una continuazione della discussione sulla pillola cui sono invitati i fedeli, era molto attesa dal mondo cattolico della Germania.

Non si tratta di un documento esplosivo o scismatico. Al contrario, la conferenza vescovile invita i fedeli e il clero ad accogliere il magistero dell'Enciclica «volonterosamente», a studiare «a capire a fondo le gravi preoccupazioni morali ed umane cui l'Enciclica si ispira. Ma in realtà esso non soltanto sottolinea per i fedeli la possibilità di una decisione personale dettata dal senso di responsabilità e dalla coscienza, ma invita i curatori d'anime a rispettare nel loro ministero e specialmente nella amministrazione dei sacramenti questa libertà di coscienza dei credenti. **v.**

NEI NEGOZI

CAROSELLO

DA OGGI PER VOI L'OCCASIONE CHE ATTENDEVATE!

- VIA GORIZIA, 52
- VIA SALBERTRAND, 41
- VIA GARIBALDI, 28

ALCUNE OCCASIONI	VALORE	VENDITA
Federe finizzate	250	150
Sottovesti nailon	500	200
Camicia non stiro	5.300	990
Lenzuoli mis. 150 x 280 linizz.	1.350	750
Asciugamani bagno	1.800	500
Lenzuola mis. 240 x 280	3.100	1.500
Servizio x 6 stampato	2.150	1.000
Scendiletti pura lana	1.800	500
Plaid 1 piazza	2.200	1.000
Termocoperte 2 piazze	18.500	3.000
Terital cm. 300 ricamato	1.680	900
Pantaloni uomo in lana	5.150	1.500
Vestiti uomo	27.000	10.000
Tappeto sala p. lana 100 x 280	21.000	7.000

MOLTISSIMI ALTRI ARTICOLI
SPECIALI OFFERTE: GUARDATE LE VETRINE

SPETTACOLI

Duecento medici artisti alla rassegna di Acqui

(Nostro servizio particolare)

Acqui Terme, 31 agosto.

(f. m.) Si inaugura domani presso l'Hôtel Antiche Terme di Acqui, la seconda edizione di « Arte medica », una originale rassegna nazionale di pittura, scultura, disegno, fotocinematografia e letteratura indetta dalle Terme di Acqui e riservata ai medici artisti italiani; la presenterà il prof. Beretta Anguissola di Torino.

Notevole il successo di questa edizione, alla quale hanno partecipato oltre duecento medici di tutta Italia con opere assai interessanti.

Per la pittura il primo premio è andato al dott. Franco Ongari di La Spezia, per il disegno al dott. Enrico Agosti di Sondalo e per la scultura alla dottoressa Emma Dova Cavallero di Pavia. Per la fotografia in bianco e nero la medaglia d'oro è stata offerta al dott. Umberto Bonfini di Lagaro (Bologna) e per il colore al dott. Mario Marsillio di Salerno. Il dott. Piero Masera di Alba si è aggiudicato il primo premio della sezione diapositive. Il dottor Giovanni Montemezzi di Bergamo si è imposto nella cinematografia. Per la novellistica il primo premio è andato al dott. Piero Sanchetti di Motta di Livenza (Treviso) e per la poesia alla dottoressa Franca Maria Catri di Roma. f. m.

Il premio « Lerici Pea » al vercellese Sambonet

Lerici, 31 agosto.

Il poeta Giorgio Sambonet, di Vercelli, ha vinto il XV premio letterario « Lerici Pea », con la lirica *Non c'è altro Dio*. La proclamazione è avvenuta nel Castello di Lerici, dove Alberto Lupo ha letto alcune fra le migliori poesie partecipanti al concorso. La giuria era composta da Libero Bigiaretti, Rafael Alberti, Ferdinando Giannessi, Luigi Silori e Walter Mauro. (*Ag. Italia*)

Oggi alla televisione

PROGRAMMA NAZIONALE

9,55 Imola: Campionato mondiale di ciclismo professionisti. Fasi iniziali.
10 —: Milano: Apertura della Mostra nazionale di radio e tv.
11 —: Santa Messa.
12 —: La tv degli agricoltori.
13 —: Imola: Campionato mondiale di ciclismo professionisti. Fasi intermedie.
15 —: Imola: Campionato mondiale di ciclismo professionisti. Fasi finali e arrivo.
17,30: La tv dei ragazzi: a) « Tuttodisney ». Presenta Angela Cavo; b) « Urrà, Flipperi: L'amico tasso », telefilm.
18,30: « Ieri e oggi », varietà a richiesta.
19,45: Sport. Cronache italiane.
20,30: Telegiornale.
21 —: Sei vite da salvare », originale televisivo tedesco per la serie « Le avventure della realtà ». E' la storia di un pastore svedese, che cerca di far evadere dalla Germania hitleriana sei perseguitati politici negli ultimi mesi dell'ultimo conflitto.
22,35: « Prossimamente », programmi per sette sere.
22,45: La domenica sportiva.
23 —: Telegiornale.

SECONDO PROGRAMMA

17 —: Arezzo: Giostra del Saracino.
21 —: Telegiornale.
21,15: « Dean Martin show », spettacolo musicale. Partecipano Frank Sinatra, Dinnah Carroi, Jan e Dean, Bob Newhart. Presenta Raffaella Carrà.
22,15: « Grover Cleveland, sfida all'impopolarità », telefilm per la serie « La via del coraggio ».
23,05: « Prossimamente », programmi per sette sere.

TELEVISIONE SVIZZERA — Ore 15: Campionati mondiali di ciclismo; 17,35: « Allegri naviganti », film con Bud Abbott e Lou Costello; 19: Svizzera-Danimarca di nuoto; 19,55: Ridere è permesso; 20,20 « Il tesoro delle 13 case », telefilm; 20,55: Sette giorni; 21,20: Telegiornale; 21,35: « Rapina al campo », film con Stanley Baker.

Programmi radio

NAZIONALE

6,05 Benvenuto in Italia
8,30 Musiche della domenica
7,40 Culto evangelico
8,00 Giornale radio
8,30 Vita nei campi
9,10 Mondo cattolico
9,30 Santa Messa
10,45 Le ore della musica
12,00 Contrappunto
12,47 Punto e virgola
13,00 Giornale radio
13,20 Cantano D. Moretti e Franco IV e Franco I
14,00 Zibaldone italiano. Nell'intervallo (ore 15): Giornale radio.
15,15 Imola: Campion. del mondo di ciclismo professionisti su strada. Servizio speciale di Enrico Ameri, Adone Carapezzi e Sandro Ciotti
16,00 Profili di artisti lirici: baritono Carlo Galeffi
16,30 Pomeriggio con Mina
18,00 Concerto sinfonico diretto da Riccardo Muti, col pianista Robert Casadesus: Britten, St-Saëns, Mussorgski
19,30 Interludio musicale
20,00 Giornale radio
20,20 Batto quattro, varietà musicale presentato da Gino Bramieri, con Mina
21,07 Vetrina di Un disco per l'estate
21,30 Musiche cameristiche di Beethoven
22,25 Musica da ballo
23,00 Giornale radio

SECONDO

6,00 Buongiorno domenica, musiche del mattino
8,18 Pari e dispari
8,20 Giornale radio
8,45 Il giornale delle donne
8,30 Giornale radio
8,35 Gran varietà
11,00 Vetrina di Un disco per l'estate
11,30 Giornale radio
11,35 Juke-box
12,03 Le canzoni della domenica
12,30 Orchestre, solisti e cori di musica leggera
13,00 Il Gambero, quiz alla rovescia presentato da Maria Cantoni
13,30 Giornale radio
13,35 La vostra amica Catherine
14,00 Itinerari operistici
15,00 Concerto Kappa con Gorni Kramer e Lauretta Masiero
15,30 La corrida, dilettanti allo sbaraglio presentati da Corrado
16,10 Pomeridiana. Tra le 16,15 e le 17: Fase finale e arrivo del Campionato del mondo professionisti su strada
17,00 Giornale radio
17,05 Musica e sport
18,30 Giornale radio
18,45 Arrivano i nostri
19,30 Radiosera
20,01 Arrivano i nostri - 2ª parte
21,00 Le grandi navigazioni atlantiche del XV secolo
21,30 Novità discografiche francesi
22,00 Giornale radio
22,10 Il gambero
22,40 Trio di jazz
23,00 Buonanotte Europa

TERZO

9,30 Corriere dell'America
9,45 Respighi: Aretusa, poemetto
10,00 Musiche di D. Scarlatti, Leclair, Paradisi
10,45 Musiche per organo: Bach, Reger, Haendel
11,15 Concerto operistico diretto da Mario Rossi
12,20 Musiche di ispirazione popolare
13,00 Le grandi interpretaz.: Beethoven: Sinfonia n. 2; Weber: Concerto n. 1; Ravel: Dafni e Cloe
14,30 Musiche di J. Ch. Bach, Hindemith, Danzi
15,30 Studio per l'Antigone di Mario Apollonio
17,05 Schubert: Tre Klavierstücke (pianista Giesseking)
17,30: Place de l'Etoile
17,45 Occasioni musicali della liturgia
18,30 Musica leggera
18,45 Orlando Furioso, raccontato da Italo Calvino. « Astolfo contro Caligorante e Orrilo », lettura di Bonagura e Foa
19,15 Concerto di ogni sera: Liszt, Dvorak, Strawinsky
20,30 Passato e presente. Egmont e il senso della libertà in Europa
21,00 Poesia dell'avanguardia italiana contempor.
22,00 Il giornale del Terzo
22,30 Kreisleriana
23,20 Rivista delle riviste

TEATRI E RITROVI

Alcione Compagnia Mario Ferrero nella nuova Rivista « Il ciabattino del borgo del fumo» 15-18-21,15.

Circo Liana-Nano-Rinaldo Orfei (P. d'Armi, tel. 500.456): Dal 3 settembre, tutti i giorni 2 spettacoli ore 17,30 e 21,45.

Circo Zoo Nimes: sino all'8 sett. C. Caio Plinio: ler. 21, fest. 16-21. Il più celebre artista mondiale del Circo: Emilio Zavatta. Attrazioni.

Museo Nazionale del Cinema (Palazzo Chiablese): or.: 10-12; 15-18.

Al Bagatelle (Cavoretto 2, 678.978) Complesso i Romarri, 16 e 21.
Al Florida (p. Solferino, 542.822): Compl. Romarke, canta Al Valery.
Belle Arti: ore 16 e 21 I Pirati.
Blechenduait Lutrario: ore 16 e 21 Complesso i Batmen.
Chalet Valentino: 16-21 I 5 Rizzo.
Club 84: 16-21 Thomas e i Targets.
Garden Danza (capol. 52 aberrato): ore 16 e 21 Crotta's Seven.
Gay Sala: ore 16-21 Frónco e la sua orchestra: Alvaro e i Maggiori.
Hollywood Estivo: 16-21 Episod Six.
La Lucciola (Carignano): oggi riapertura danze. Fest. 16-19; 21-24.
Massaua: 16-21 La Bert-Bert Band.

San Giorgio Valentino Ristorante Dancing: Tony Stella ed i Jo.
Voom-Voom (v. Barge 10, telefono 331.040): ore 16-21 Paul e Lilian.
Wupi Enzi: ore 16 e 21 Woo-Doo.

Abatjour, Sacchi 28, 541.025: 16-21
Asylum, Volta 8: Dischi inediti 16-21
Caprice, Sacchi 16, aria cond.: 16-21
Holiday (c. Vinz. 3, 511.735): 16-21
Lido Whisky (Moncal. 422): 16-21.
Piscina del Sole Gogo - Ristorante Hotel: Str. S. Mauro, t. 521.886.
Villa Gay Discoteca: 15,30 e 21.
Whisky Notte (t. 687.563): 16-21.

LAS VEGAS
DEBUTTO
THE JOKERS

Voom-Voom
Via Barge 10 - tel. 331.040
Ore 16 e 21
PAUL e LILIAN

Danze LA PERLA
Giovedì 5 settembre
RIAPERTURA con
I RAGAZZI DI GULLIVER
Direzione Mº NINO GALLO

DANZE CASTELLINO
SABATO ORE 21
RIAPERTURA

LE CASCINE
Ristorante - Stupinigi, t. 903.681
Tutte le sere: COMPLESSO
ROUGE et NOIR

Eden
Via Principe Amedeo 29
Ore 16-21
CHI-CO-CHA

AUGUSTEO
(aria condizionata)
Ore 16: Debutto de
LES COPAINS

MASSAUA DANZE
Ore 16 e 21
LA BERT-BERT BAND
con GRAZIA GALASSI

MOULIN ROUGE
Questa sera
RIAPERTURA
Orch. ELIO GORI

CHATHAM
NIGHT CLUB
Domani sera
RIAPERTURA

COLUMBIA Night Club
RIAPERTURA
LUNEDI' 2 SETTEMBRE

SALA GAY
Via Pomba 9
Ore 16 e 21
FRANCO e la sua orchestra
ALVARO e i MAGGIORI

BAGATELLE
Ore 16-21: COMPLESSO
I RAMARRI

IL RISTORANTE
VILLA MONFORT'S
Castiglione Torinese - t. 981.214
IDEALE PER SPOSALIZI
BANCHETTI
SALE PRIVATE PER RICEVIMENTI

GIPSY
(Frazione Regina Margherita)
Ore 15,30 e 21: RIAPERTURA
I NUOVI SELVAGGI

LA GROTTA
Via San Tommaso 16
SERVIZIO TAVOLA CALDA
PIZZA e GRIGLIA a tutte le ore

BLECHENDUAIT LUTRARIO
Ore 16 e 21
I BATMAN
DOMENICA
FRANCO I e FRANCO IV
« Noi ti rinnoviamo sempre »

Danze CLUB 84
Ore 16-21: Trattenimenti con
THOMAS e i TARGETS
Mercoledì
CANZONI E BALLI DAL 1938 AD OGGI
Ospite
ENRICO CAMPIA

CINEMATOGRAFI

Ambrosio: « Via col vento » Clark Gable, Vivien Leigh, Leslie Howard, Olivia de Havilland, 70 mm. (suono stereofonico). Spettacoli continuati con inizio 13,10; 17,10; 21,30.
Astor: « Dolce novembre » Anthony Newley, Dandy Dennis, tecnicolor.
Corso: « Berretti verdi » John Wayne, David Janssen, Jim Hutton, tecnicolor, panavision.
Cristallo: « Diabolicamente tua » Alain Delon, Senta Berger, eastmancolor.
Doria: « La volpe » Sandy Dennis, Keir Dullea, Anne Heywood, tecnicolor. Vietato minori anni 14.
Ideal: « Uno dopo l'altro » Richard Harrison, Pamela Tudor, col. V. 14.
Lux: « Sull'orlo della paura » Laurence Harvey, Mia Farrow, a colori.
Metropol: « Passo falso » Michael Caine, N. Newmann, E. Portman, technicolor. Vietato minori anni 18.
Nazionale: « Il giro del mondo in 80 giorni » David Niven, Shirley MacLaine, technicolor. Orario: 13,30; 16,20; 19,10; 22,15.
Reposi: « Il momento di uccidere » con George Hilton, scope tecn.
Romano: « 490 + 1 = 491 » di Vigot Sjöman, 1° premio Festival Berlino, con Lena Nyman. V. 18. Orario: 14,30; 16,30; 18,30; 20,30; 22,30.
Vittoria: « La morte non ha sesso » John Mills, Luciana Paluzzi, Robert Hoffmann, eastmancolor.

Allieri: « Matchless » P. O'Neal, I. Fürstenberg, a colori. Vietato 14.
Ariston: « Il maschio e la femmina » di Jean-Luc Godard. Vietato min. 18.
Arlecchino: « Banditi a Milano », con Don Backy, a colori.
Augustus: « L'arte di arrangiarsi » di Luigi Zampa, con A. Sordi, G. Rolli.
Capitol: « Dai nemici mi guardo io » colori, C. Southwood, J. Mateos.
Torino: « Il mio amico il Diavolo » con Raquel Welch, Dudley Moore, Peter Cook, tec. Vist. 18. Ap. 14.

Centrale d'Essai (tel. 540.110): « Luciano, una vita bruciata » di G. Vittorio Baldi, con L. Marelli, A. Brugiglia. Vietato minori anni 18.

Alessandro: « Paris Secret » technicolor. Vietato minori anni 18.
Colosseo: « Sotto il sole rovente » R. Hudson, L. Van Cleef, J. Adams, tec.
Faro: « Al di là della legge » scope, tech., Lee Van Cleef, A. Sabato.
Fiamma: « Grazie zia » Lisa Gastoni, Lou Castel. Vietato minori anni 18.
Giolitto: « Eva, la verità sull'amore » Vietato minori anni 14.
Hollywood: in diretto prosieguimento 1ª visione « King Kong il gigante della foresta » R. Reason, tech. sc., Non vietato. Ap. 14,30. Ult. 22,30.
La Perla: « Benjamin » Michèle Morgan, Michel Piccoli, col. Viet. 18.
Mafalda: « Eva, la verità sull'amore » S. Bothman, F. Morten, R. Delt. V. 14.
Massimo: « Odia il prossimo tuo » technicolor, C. Garner, H. Franch, N. Machiavelli.
Orfeo: « Si salvi chi può » Louis De Funès, techn. Apert. 15. Ult. 22,30.
Principe: « Al di là della legge » Lee Van Cleef, Antonio Sabato, techn.
Statuto: « Eva, la verità sull'amore » S. Bothman, F. Molten. Vietato 14.

Adriano: « Agente 007 operazione Thunderball » technicolor Sean Connery, Luciana Paluzzi, A. Cell.
Alcione: « 2 gendarmi a New York » techn. « Compagnia Mario Ferrero nella nuova Rivista « Il ciabattino del borgo del fumo» ore 15-18-21,15.
Alpi: « La vendetta è il mio perdono » con T. Hunter, Erika Blanc, colori.
Reginа: « I 10 Comandamenti » C. Heston, Y. Brynner, A. Baxter, tech.

Milano: « Il piombo e la carne » col. R. Cameron e « Baleari operazione oro » colori.
Olimpia: « Cavaliere senza volto » col.
Po: « Golia alla conquista di Bagdad » technicolor, con Mark Stevens.
P. Nuova: « Colpo doppio del Cobra » col.; « Sedotti e bidonati » Franchi, Ingrassia.

Agnelli: « U 112 assalto al Queen Mary » technicolor, Frank Sinatra.
Delle Rose: « Il segreto di Ringo » con J. Harrison.
Giardino: « Io, 2 figli e 3 valige » techn. scope, L. De Funès, C. Rich.
Miraflori: « Diabolik » Marisa Mell, John Philip Law, technicolor.
S. Rita: « Non c'è posto per 7 vigliacchi » M. Devin, D. Jagger, col.
Vinzaglio: « La notte dei generali » scope, techn., Peter O'Toole, Omar Sharif, Tom Courtenay. Vietato 14.

America (v. Frejus 27, t. 331.748): « Impiccato più in alto » scope, technicolor, Clint Eastwood.
Arudo: « Furia a Marrakesh » S. Forsyth, D. Boschero, technicolor.
Eliseo: « L'onda lunga » tech. T. Francioso, M. Faradin. Vietato minori 18.
S. Paolo: « La bionda di Pechino » techn. scope, E. Robinson, G. Moll.

Artisti: « 3 superman a Tokio » col. sc. George Martin, G. Paul.
Cairoli: « La grandi vacanze » Louis De Funès, technicolor.
Eridano: « Violence » E. James, J. Stolz, scope, technicolor.
La Sala: « Le monachine » C. Spaak, G. Ferzetti. Vietato minori anni 18.
Oropa: « I 7 fratelli Cervi » col.
V. Veneto: « Buckaroo il Winchester che non perdona » colori, Dean Reed, Livia Lorenzon.

Adua: « Amare per vivere » tec. sc. F. Boyer, P. Van Eyck. Vietato 18.
Borgo: « La 25ª ora » techn. Anthony Quinn, V. Lisi, M. Redgreve.
Cibrario: « Buffalo Bill eroe Far West » Scott, technicolor; « I Compagnoni » con Manfredi, Tognazzi.
Eiles: « Wanted » Giuliano Gemma, Teresa Gimpera, technicolor.
Ezedra: « Cuore matto » L. Tony.
Massaua: « I 10 Comandamenti » C. Heston, Y. Brynner, techn. scope. Apertura ore 17,30. Ultimo 21,20.
Odeon: « Diabolik » technicolor John Philip Law, Marisa Mell.
Star: « La bionda di Pechino » M. Dare, C. Brook, G. Moll, tech. sc.

Adua: « Non mi dire mai good bye » technicolor, Tony Ranis, E. Brown.
Arz: « Texas oltre il fiume » D. Martin, Alain Delon, technicolor, scope.
Aurora: « L'ambrellone » D. Bianchi, J. Sorel, E. M. Salerno, S. Milo.
Brescia: « Impiccato più in alto » Clint Eastwood, technicolor.
Falchera: « I lunghi giorni della vendetta » G. Gemma, F. Rabal, colori.
Lanteri: « Oro del mondo » technic.
Malan: « I giovani lupi » tech. scope, C. Heer, H. Pollhaft. Vietato anni 18.
Monterosa: « Vive Zapata » Anthony Quinn, Marlon Brando.
Nord: « Luana, la figlia della foresta vergine » scope col, Mey Chen.
Nuova Fortitudo: « La scuola della violenza » technicolor, Sidney Poitier.
Oriente: « Diabolik » technicolor, con John Philip Law, Marisa Mell.
Palermo: « Spiaggia rossa » technicolor, scope, Cornel Wilde. Vietato 14.
Robeudango: « Delitto quasi perfetto » **Sociale**: « E venne l'ora della vendetta » tec. sc., W. Stolmer, J. Colten.
Zenit: « Matt Helm non perdona » techn. Dean Martin, Ann Margret.

Barotti: « Maciste gladiatore più forte del mondo » colori.
Cabiria: « Italian secret service » N. Manfredi, F. Prevost, technicolor.
Continental: « La lunica » R. Burton, J. Simmons, R. Boone, technicolor.
Fiore: « Calda preda » techn. Jane Fonda, P. McEnery. Vietato min. 18.
Ghisa: « Nato per uccidere » F. Basusi, A. Berti, technicolor.
Italia: « Escalation » techn. C. Auger, G. Ferzetti. Vietato minori anni 18.
Lingotto: « Il marchio di Kriminal » Glenn Saxon, colori, scope.
Nizza: « Ringo nel Texas » colori.
Piemonte: « Il pianeta delle scimmie » C. Heston, L. Harrison, technicolor.
S. Carlo: « L'ultimo killer » George Eastman, Anthony Ghidra, techn.
Spezia: « Franco, Ciccio e la vedova allegra » scope, technicolor, Franco Franchi, C. Ingrassia.

Diana: « La lunga fuga » technicolor, con Doug McClure.
Dora: « Luana la figlia della foresta vergine » Kitty Swan, scope, techn.
Roma: « Troppo per vivere, poco per morire » technicolor.
Umbria: « I 2 parà » Franchi, Ingrassia: « Pistole non discutono » colori.
Valdaosta: « Gladiatore che sfidò l'Impero » Mark Forest, scope, colori.

Alba: « Le grandi vacanze » technicolor scope, Louis De Funès.
Ambra: « Due per la strada » Audrey Hepburn, Albert Finney, techn. sc.
Apollo: « L'imboscata » technicolor, scope, con D. Martin, Santa Berger.
Cafasso: « Marinai in coperta » L. Tony, tec.; « Cacciatori indiani » col.
Eden: « Il pianeta delle scimmie » scope, technicolor, Charlton Heston.
Lucer: « Il marchio di Kriminal ».
Lucento: « Squadra omicidi, sparate a vista » technicolor scope, R. Widmark, H. Fonda, J. Stevens.
Luini: « Sopravvivo contro Diabolicus » col.; « Anno 79 distr. Ercolano ».
Luisario: « E intorno a lui fu morte » technicolor, con Dirk Bogarde.
Splendor: « Jim l'irresistibile detective » technicolor scope, S. Koscina, Kirk Douglas, Eli Wallach.

BEINASCO

Italia: « Guerra, amore e fuga » techn. scope, P. Newman, S. Koscina.

DRUENTO

Oratorio: « Un milione di anni fa » Raquel Welch, Stephen Boyd, colori.

MAPPANO

Jolly: « Vales con Dios Gringo » Glenn Saxon, L. Love, technicolor.

MONCALIERI

Castello: « Il lungo duello » Yul Brynner, colori, scope.
Eccelsior: « A noi piace Flint » J. Coburn, Lee J. Cobb, techn. scope.
Italia: « I nibelunghi » (kolossal storico) colori. Apertura ore 14.
Nazionale: « I due vigili » Franco e Ciccio, col. e « 2° film » col. A. 14.

ORBASSANO

Moderno: « Le bisbetiche domate » Elizabeth Taylor, R. Burton, colori.

PANCALIERI

Ideal: « Le piacevoli notti » Gasaman, Lollobrigida, Tognazzi, colori.

POIRINO

Italia: « Morte non conta i dollari » tachnicolor, M. Damon, L. Gilli.

PIOSSASCO

S. Giorgio: « Eldorado » John Wayne, scope technicolor.

SETTIMO

Beccaris: « Calda notte dell'ispettore Tibbs » tec. R. Steiger, S. Poitier.
Moderno: Il dominatore, Heston, col.
Oratorio: « I tre avventurieri » Alain Delon, technicolor.

TESTONA

Fulgor: « Colpo maestro servizio S. M. Britannica » col., Harrison, Lee.

GRANDE SUCCESSO al **VITTORIA**
UNA CARICA DI « SUSPENSE » IN UN « THRILLING » SENSAZIONALE

Titanus
JOHN MILLS
LUCIANA PALUZZI
ROBERT HOFFMANN
Regia di MASSIMO DALLAMANO
LA MORTE NON HA SESSO
EASTMANCOLOR - WIDESCREEN

NON E' VIETATO
SI CONSIGLIA DI VEDERE IL FILM DALL'INIZIO
ORARIO SPETTACOLI: 14,40 - 16,55 - 18,30 - 20,25 - 22,20

al **DORIA**
"Il salotto di Torino"
L'AMORE DI CUI NON SI PARLA APERTAMENTE!

SANDY DENNIS - KEIR DULLEA - ANNE HEYWOOD
LA VOLPE
TECHNICOLOR
WARNER BROS.-SEVEN ARTS
VIETATO ANNI 14 • ORARIO SPETTACOLI: 14 - 16 - 18,10 - 20,10 - 22,20

al **CORSO**: strepitoso successo

I BERRETTI VERDI

Gli eroi non sono più di moda d'accordo ma c'è ancora un inferno per quelli che ieri si chiamavano Rangers e Commandos

JOHN WAYNE DAVID JANSSEN JIM HUTTON
ORARIO SPETTACOLI: 14,25 - 17,25 - 19,50 - 22,20

LUX: Strabiliante successo!
L'ultimo grande capolavoro di
ANTHONY MANN
Un « thrilling » di eccezionale potenza drammatica
SULL'ORLO DELLA PAURA
CON
LAURENCE HARVEY • TOM COURTENAY
MIA FARROW • HARRY ANDREWS
PETER COOK • LIONEL STANDER
COLORI - PANAVISION • IL FILM E' PER TUTTI

all'**ARLECCHINO**: CONTINUA A GRANDE RICHIESTA
IL FILM DI CUI TUTTI PARLANO
DINO DE LAURENTIIS presenta
BANDITI a MILANO
TECHNICOLOR TECHNISCOPE

al **NUOVO ROMANO**
Dopo 4 anni è ritornato in versione integrale il film che quasi nessuna nazione permette. « La più atroce analisi di peccati, bassezze, violenze nel clima di disperazione e di sfida di una gioventù che non vuole salvarsi »

490 + 1 = 491

ASTOR
GRANDE SUCCESSO

DOLCE NOVEMBRE
ANTHONY NEWLEY - SANDY DENNIS
THEODORE BIKEL
TECHNICOLOR / WARNER BROS.-SEVEN ARTS

TRAVOLGENTE!
CAPITOL
OGGI
UN WESTERN A SUSPENSE
UN FILM CHE DEVE ESSERE VISTO DALL'INIZIO!

CHARLES SOUTHWOOD
JULIAN MATEOS
...DAI NEMICI MI GUARDO IO!
ORARIO SPETTACOLI:
14,10 - 16,05 - 18,05 - 20,10 - 22,20

le grandi produzioni presentate dalla
EURO INTERNATIONAL FILMS
al **CRISTALLO**: UN CAPOLAVORO
UN UOMO SCHIAVO DEL « SESSO »
UNA TERRIFICANTE MACCHINAZIONE
UNA CONTINUA « SUSPENSE »
Un THRILLING di altissima classe!

ALAIN DELON
SENTA BERGER
in un film di
JULIEN DUVIVIER

DIABOLICAMENTE TUA
SERGIO FANTONI PETER MOSBACHER
EASTMANCOLOR SCHERMO PANORAMICO
ATTENZIONE!
Si avverte il pubblico che l'accesso in sala è tassativamente vietato negli ultimi 10 minuti

Oggi all'IDEAL
Un'avventura appassionante di rara efficacia!
Un racconto esaltante... imprevedibile!

Oggi al REPOSI
IL PRIMO IMPORTANTE FILM DELLA NUOVA STAGIONE
• STRAORDINARIAMENTE AVVINCENTE
• PIENO D'AZIONE, INCANDESCENTE
• UN FILM COME POCHI
EURO INTERNATIONAL FILMS presenta

BANDOLERO!

LA PERLA
SUCCESSO!

AUGUSTUS
COMICISSIMO!
LE ORE DI RISATE!
LA PIU' ATTUALE ED ESILARANTE SATIRA DELLA SOCIETA' DI OGGI
EURO INTERNATIONAL FILMS
ALBERTO SORDI

Benjamin OVVERO LE AVVENTURE DI UN ADOLESCENTE

L'ARTE di ARRANGIARSI

INFORMITALIA
ISTITUTO NAZIONALE INFORMAZIONI Controlli, indagini, infedeltà. Esito assicurato
Corso Vittorio Emanuele 107
Telefoni 511 024 538 682

Le proiezioni alla XXIX Mostra di Venezia

Politica, amore e rivolta nel film di un giornalista

«Summit», di Giorgio Bontempi, racconta la storia di un inviato speciale, diviso tra la passione per il comunismo e quella per una donna - «Il compromesso», dell'olandese Bregstein: una coppia della società del benessere coinvolta nella «contestazione globale»

(Dal nostro inviato speciale)

Venezia, 31 agosto.

Dal momento che i film sono oggi considerati per quello che significano nel campo delle idee e quindi rientrano nei confini della pubblicistica, perché mai un giornalista non li dovrebbe poter fare? Il cinquantenne Giorgio Bontempi, di 42 anni, che ha militato anche nella critica cinematografica, è l'autore (soggetto sceneggiatura e regia) del primo dei film italiani della Mostra, *Summit*, coproduzione italo-francese a colori per grande schermo.

Paolo, inviato speciale d'un quotidiano romano, si reca a Parigi per assistere a una «conferenza al vertice» e colà rivede la bella Annie, sua amante di vecchia data, ch'egli aveva creduto bene di lasciare, ma della quale, se se ne accorge, non può fare di meno. Paolo ha la passione della politica (è un comunista sarcastico perché deluso nella purezza degli ideali), ama nella stessa misura, ha anche la passione della donna, di quell'Annie in particolare.

Anche costei è divisa (ma più dall'esterno): sebbene non apprezzi gl'italiani, non può togliersi dal sangue l'italiano Paolo, e il diversivo da lei tentato coi tedeschi (il giovane Ulrich) l'appaga fino a un certo punto. Breve, Paolo riattacca la vecchia fortezza e l'espugna a mezzo, facendo sì che Annie lo accompagni nel suo nuovo viaggio di «inviato» verso Berlino e Varsavia. Qui abbonda materia perché la passione politica di Paolo divampi fortissima, con pregiudizio della donna che si sente trascurata e torna a ricordarsi del puro, romantico Ulrich.

Dopo una sosta più seccante delle altre, ella torna bruscamente a Parigi, mentre Paolo porta a termine il suo «servizio» d'oltre cortina, ma con un arruffio psicologico da non si dire. Rientrato invelenito nella capitale francese, quando si accinge a fare un ultimo, più rabbioso tentativo per strappare l'amante al giovane rivale, uno scrupolo matematico lo ferma: egli ormai sa di non poter dare ad Annie che la metà di se stesso, mentre è noto che le donne detestano le frazioni. Val meglio dirle addio e sprofondarsi nei movimenti studenteschi della Sorbona, cominciati in quel punto. Perché questo è il vantaggio di avere almeno due passioni, che si può sempre dar loro il cambio.

Nei panni del giornalista-regista Bontempi, avremmo rovesciato la prospettiva del film, facendo primeggiare il documentario politico (il muro di Berlino, Varsavia, la Sorbona) sul romanzo psicologico. Così frammischiati i due piani si danneggiano l'uno con l'altro, soprattutto nei dialoghi (su cui l'autore ha avuto l'imprudenza d'insistere), dai quali viene fuori, strano a dirsi, uno dei «giornalisti» più approssimativi, ciarlieri, aforistici («il problema dell'uomo non è *coucher* ma *recoucher*») e insomma improbabili, che possano venire in mente a chi non è giornalista. La spia della falsità del personaggio è data da Gian Maria Volonté, un attore che di solito rende i suoi caratteri nei termini più asciutti, mentre questo gli scappa da tutte le parti.

Purtroppo Paolo è così invadente, che coinvolge nel suo manierismo l'intero film. Eppure, nonostante i molti e gravi difetti, *Summit* ha una sua tenuta; è di quei lavori che mettono lo spettatore medio in uno stato di piacevole quanto illusoria eccitazione mentale. Il progenitore di questo cinema, dove la «coppia» detta legge, è Lelouch, sebbene egli lo tratti con uno stile di gran lunga superiore a quello del suo epigono italiano. Mirelle Darc, che azzecca un bel nudo, Olga Georges Picot e Giampiero Albertini sono gli altri interpreti. Buona la fotografia di Enrico Menczer, gradevole la musica di Mario Nascimbene, dimenticabile il sottotitolo «Un corpo, una notte».

L'altro film, l'olandese *Het compromis* («Il compromesso»), scritto e diretto da Philo Bregstein, illustra la collusione d'una «coppia» rappresentativa della società del benessere (lui un giornalista, lei un'indossatrice) coi motivi della «contestazione globale» echeggiati nel Amsterdam dagli attori americani del «Living Theater». Hans e Maya hanno occasione di conoscere questi rudi apostoli del pacifismo e di ascoltarne le giaculatorie (riprodotte dal regista con molta maestria), e il primo attraverso la meditazione, la seconda attraverso il sentimento, innamorandosi cioè d'uno degli attori, giungono alla consapevolezza che la loro tranquillità poggia sul compromesso.

Leticando tra loro, illudendosi così di lacerare le maglie del medesimo, ma, con la complicità della carne, ben presto si ritrovano al punto di prima, e in quanto all'attore che ha provocato la crisi, finirà probabilmente nel Vietnam.

Non è una sorpresa che *Il compromesso*, come olandese, sia girato con rara perizia tecnica (ma anche con troppa irrequietezza di macchina); la regia di Bregstein accarezza i minimi oggetti, fino a dimenticarsi del tema principale. Uno stile più scabro avrebbe invaghito meno, ma sarebbe stato più consono all'argomento della contestazione.

Leo Pestelli

L'attrice Martine Fritzins, protagonista del film olandese «Il compromesso», col regista Bregstein (Moisio)

Fellini girerà un film per la tv americana

New York, 31 agosto.

Federico Fellini girerà prossimamente un film a colori per la società televisiva americana «NBC». Lo annuncia il Daily News. *Il film, che sarà realizzato a Roma, durerà un'ora; Fellini vi narrerà le sue esperienze personali come regista cinematografico.* (Ansa)

La rivoluzione veneziana è finita nei bisticci di parole

I registi stranieri delusi dai nostri ribelli in fuoriserie

(Dal nostro inviato speciale)

Venezia, 31 agosto.

La rivoluzione diventa filologia. Stasera, in un incontro assai animato, si sono scambiati chiarimenti reciproci gli abitanti del Lido e i cineasti dell'Associazione nazionale autori di cinema, quelli che sbarcarono una decina di giorni fa a Venezia promettendo l'«occupazione pacifica» della XXIX Mostra di cinematografia. Macché «occupazione», oggi i cineasti si sono affaticati a spiegare che i veneziani l'avevano presa un po' troppo sul drammatico. L'azione in programma non era che un fatto simbolico, più che altro a carattere dimostrativo. Le finalità dei contestatori erano state ad arte travisate: quel che essi chiedono è un Festival lungo tutto l'anno, aperto a tutti i cineasti. Il Lido, insomma, a lasciar fare a loro, diverrebbe la vetrina della cinematografia internazionale!

I lidensi, a loro volta, hanno tenuto a chiarire che le botte volate in testa ai più irrequieti tra i contestatori alcune notti fa non erano di natura fascista: tutt'altro! La natura di quelle legnate sarebbe interpartitica e, per dir così, patriottica: il Lido, già malamente colpito nei suoi redditi dalla cattiva stagione, languiva nell'attesa della XXIX Mostra quando sul più bello gli capitò quest'altra grandinata (ideologica), con il risultato di mettere definitivamente in fuga gli «habitués» dei grandi alberghi, le belle dame spendereccie e i bei ricconi in sparato bianco e polsini di diamante.

Come legar le mani ai giovani lidensi d'ogni ceto e tendenza davanti a queste dure evidenze? Come rifiutare a taxisti, cartolai, vetturini, camerieri, posteggiatori, il diritto di organizzarsi a difesa dell'istituzione minacciata? Certo, avrebbero volentieri concesso il diritto di parola ai contestatori ove questi l'avessero chiesto nei modi consentiti dal galateo. Sfortunatamente, si son fatti capire soltanto adesso, benedetti ragazzi!

Le spiegazioni sono state escurienti, da ambo le parti. Ma intanto il processo di contestazione procede con esplosioni a catena dentro le stesse file dei cineasti. «Dov'è Gillo Pontecorvo?», domandava stamane una regista francese, contestatore arrabbiato. «E' a Roma per provini». «Ma poi torna?». «No, deve proseguire per l'America». «Per l'America!? E che va a fare in America?». «Un film con Marlon Brando, roba da due miliardi di spese, tutto compreso». All'udire questa novità, all'udire che Gregoretti è atteso alla Rai-Tv per ulteriori contratti, e Cesare Zavattini sceneggia film italo-americani, «un terzo viaggio in «Jaguar» e un quarto è in parola con la Paramount, il regista si fece cupo: «Ma allora, perché Bellocchio è venuto a Parigi a domandarci di ritirare i nostri film?».

Dice il sociologo Lapassade della Sorbona, contestatore internazionale: «Io non sono un operatore culturale del tipo che fa comodo alla presente società; mi definisco "agitateur culturel" Io sono per l'azione. Ma qui ci manca la forza, il numero. Come si fa a organizzare un controfestival se non abbiamo né i film, né i locali, né l'operatore che venga a proiettare il film, e forse nemmeno la gente che li venga a vedere?».

Altro contestatore straniero, Gidion Backman: «Il mondo aspetta qualcosa da Venezia. Tutti sappiamo che le cose debbono cambiare, non possiamo non come. Ma come possiamo, in queste condizioni, dettare da Venezia la carta fondamentale della nuova cinematografia?». Ed il regista tedesco Alex Kluge: «La lotta delle sinistre sarà vittoriosa se sarà necessaria; perderà se non sarà necessaria. A Venezia mi domando se davvero questa lotta fosse necessaria. Avremmo fatto meglio a unire le forze contro la grande industria di produzione che blocca tutte le possibilità di evoluzione dell'arte cinematografica».

g. gh.

CRONACA TELEVISIVA

Spettacolo su strada

Oggi alle 9,15, alle 13 e alle 15 riprese dirette da Imola della gara più attesa dei campionati di ciclismo - Alla sera «show» di Dean Martin - Ieri gradevole la rivista e conclusione di «El Alamein»

Oggi è di scena il ciclismo con il campionato del mondo; ed è di scena quella che è la gara più popolare, cui s'appassionano anche molti digiuni di sport e il pedale: la prova professionisti su strada che si svolgerà a Imola e che vedrà impegnati, come tutti sanno, i migliori campioni, da Merckx a Gimondi, da Janssen ad Adorni, da Anquetil a Motta. Tre saranno le riprese dirette, sul canale nazionale: dalle 9,15 alle 10, dalle 13 alle 14 e dalle 15 alle 17. In totale tre ore e tre quarti di cronaca dal vivo che dovrebbero assicurare un panorama abbastanza completo della corsa e — presumibilmente — offrire un lungo spettacolo emozionante.

Alla sera andrà in onda sul «nazionale» un numero della serie «Le avventure della realtà» che ha esordito la scorsa settimana con una trasmissione diligente, corretta, moderatamente interessante.

Sul secondo canale potremo assistere ad uno *show* di Dean Martin (ospite d'onore Frank Sinatra) che concluderà la positiva rassegna «Vedettes d'America».

* *

Ieri sera «Vengo anch'io» — che se non andiamo errati è giunta alla penultima puntata — ha svolto ancora una volta decentemente la sua funzione di rivista estiva. Il copione non c'è, questo è scontato (la gran trovata è stata quella di vestire Pisu da donna e fargli imitare, con la parrucca e gli occhi truccati, Dalida e Lara Saint-Paul): ma il programma riesce a barcamenarsi e a salvarsi egualmente per il ritmo sostenuto che gli imprime la regia di Eros Macchi e per la bravura e l'impegno degli interpreti, da Pisu a Simonetti, da Don Lurio al vivace corpo di ballo. E bisogna dire che anche gli ospiti d'onore vengono «sfruttati» con accortezza e inseriti senza lungaggini e senza pause nel gioco (vedi, ieri, la Del Frate e Brantieri).

S'intende che il gioco è fragile, lo spirito evanescente, il meccanismo sempre uguale. Ma dal varietà televisivi non c'è da aspettarsi molto, lo sappiamo da anni.

* *

Si è concluso l'impressionante documentario che ha rievocato la sanguinosa battaglia di El Alamein: una trasmissione che ha avuto, nella sostanza, due doti: obbiettività e assenza di retorica.

* *

«Non ti fare illusioni su di me per ora» era il titolo di un originale televisivo di Simona Mastrocinque mandato in onda sul secondo canale. Dobbiamo dire che la tv fa bene a incoraggiare una produzione di originali che possano attirare alla televisione scrittori, letterati, sceneggiatori, drammaturghi: e dobbiamo dire che fa bene anche a varare testi come quello di ieri che per il normale pubblico era senz'altro duro, difficile, forse urtante. Un tentativo.

Personaggi e fatti del racconto erano proiezioni del sarcasmo dell'autrice: le battute taglienti erano continue e piacevoli, ma personaggi e fatti stentavano a prendere una dimensione drammatica convincente. Recitazione troppo esagitata in nessuno a cui l'ironica e lucida gravità di Ivo Garrani ha rappresentato un punto fermo.

* *

I film che vedremo questa settimana: domani, lunedì, *Sabbie rosse* di Raoul Walsh, un western con Kirk Douglas, Virginia Mayo, Walter Brennan; mercoledì *Il segreto delle tre punte* di C. L. Bragaglia, con Massimo Girotti, Tamara Lees, Roldano Lupi.

La prima puntata di *Canzonissima* sarà trasmessa sabato 28 settembre dal palcoscenico del Teatro delle Vittorie in Roma. All'esordio parteciperanno Dalida, Patty Pravo, Carmen Villani e Jimmy Fontana: oltre a Mina che avrà però il compito di presentatrice assieme a Walter Chiari e a Panelli.

u. bz.

Un convegno a Certaldo su Boccaccio e la Francia

Firenze, 31 agosto.

(*f. s.*) Dal 2 al 5 settembre l'Ente nazionale Giovanni Boccaccio organizza in Certaldo il III Convegno internazionale che, per iniziativa del suo presidente, il prof. Carlo Pellegrini, sarà tutto dedicato ad approfondire il vario successo che in Francia l'autore del *Decameron* ebbe per ben sette secoli. Il tema, imposto dallo sviluppo di studi che aprono prospettive inattese sulla fortuna che tante opere minori del Boccaccio ebbero, anche più del *Decameron*, nella cultura francese, sarà discusso da un folto gruppo di specialisti.

Il carattere internazionale del convegno è assicurato da studiosi di chiara fama come André Pézard del Collège de France di Parigi, Pierre Jourda dell'Università di Montpellier, Ferdinand Desonay della Reale Accademia del Belgio, Marcel Tetel della Duke University (Usa). Un gruppo di professori e assistenti della facoltà di Lettere torinese porterà il suo contributo con relazioni che si annunciano nuove ed originali.

Il musicista Luigi Nono escluso dal «Premio Italia»

La Rai gli aveva commissionato un'opera: non l'ha ammessa al concorso ritenendola «offensiva» per gli Stati Uniti

(Nostro servizio particolare)

Roma, 31 agosto.

Vigilia di «contestazione» anche per il «premio Italia»: il Festival internazionale dei programmi radio e televisivi che si svolgerà a Roma dal 16 al 24 settembre. Dissensi e perplessità hanno suscitato negli ambienti artistici della capitale la notizia che il compositore di avanguardia Luigi Nono è stato escluso dalla rassegna, alla quale partecipano trentuno paesi. L'opera esclusa è la composizione stereofonica «*Contrappunto dialettico alla mente*», che la Rai commissionò al musicista veneziano nel febbraio scorso, riservandosi di presentarla poi al premio.

Attraverso l'agenzia *Ansa* la Rai questa sera ha fatto sapere che la musica di Nono non è stata giudicata idonea ad essere sottoposta al concorso; «*Tra i motivi che ne hanno determinato il rifiuto, è intervenuta la valutazione del testo, particolarmente polemico nei confronti di uno dei paesi che prendono parte alla importante manifestazione, la quale vieta di sottoporre opere che possano recare offesa ad alcuno degli organismi partecipanti*».

Il musicista, nel commentare la sua esclusione, ha ricordato che da principio aveva ricevuto dalla direzione generale della Rai giudizi molto lusinghieri sul suo lavoro: «*Ma, in seguito, poiché al Premio sono invitati anche rappresentanti degli Stati Uniti, e questi potrebbero offendersi o addirittura andarsene, la Rai lo ha bocciato. Il motivo, sarebbe un testo contenuto nell'opera, il manifesto "Io zio Sam vuole le negro, un membro dell'esercito negro mercenario meglio pagato del mondo" diffuso dall'organizzazione "Black Woman Engaged" e dal "Harlem progressive Labor Club"*».

L'opera di Nono è stata composta su testi di Nanni Balestrini ed è ispirata al «*festino nella casa del giovedì grasso avanti la cena*» composto nel 1608 dal musicista bolognese Adriano Banchieri. E' articolata in quattro episodi, tutti riportati al «festino», ma attualizzati da Luigi Nono.

f. s.

SULLO SCHERMO

La storia di un "ragazzo di vita" in «Luciano» di Gian Vittorio Baldi

Dolce novembre*, commedia; *Passo falso*, film di malavita; *Uno dopo l'altro

(Centrale) — *Vista alla rassegna di Locarno e in qualche cineclub, l'opera prima di Gianvittorio Baldi*, Luciano (Una vita sbagliata), *arriva finalmente nel circuito commerciale con un ritardo di sei-sette anni. Il film è contemporaneo ad Accattone di Pasolini e tratta i consimili temi dei ragazzi di vita e del sottoproletariato nelle grandi città.*

L'inizio è promettente. Luciano esce di prigione e trova una famiglia in sfacelo e una società ostile: la moglie lo ha atteso, ma non sa esservi di nessun aiuto, il figlioletto non lo riconosce neppure, suo padre è immerso nell'infantile beatitudine degli alcoolizzati e la madre che — alla sua età — sogna l'amore, finirà col farsi sfruttare da un individuo volgare.

Il regista non ha sempre delineato bene la figura del protagonista sullo sfondo di un'ingrata Roma. Imitazioni di modelli illustri (Fellini) e disuguaglianze nella recitazione attenuano la violenza della sua denuncia. Visto adesso, poi, Luciano ha un curioso sapore di argomenti oggi poco consueti. Per la serietà dell'impostazione, tuttavia, induce a sperare nell'opera successiva (Fuoco) *in programma per la prossima settimana a Venezia.*

(Astor) — Sandy Dennis, la più promettente delle giovani attrici americane vista ieri nella drammatica vicenda de *La volpe*, si cimenta nella commedia diretta con troppo brio da Robert E. Miller. Sarà, protagonista di *Dolce novembre*, si è assunta una curiosa missione: liberare da turbamenti e complessi i giovanotti che incontra. A tutti offre ospitalità per un mese nel suo alloggio e, secondo i casi, si fa infermiera, sorella, madre, qualche volta amante.

Questa ultima eventualità tocca a Charlie, che senz'accorgersi, prende una cotta senza speranze. Anche la ragazza confessa di essere innamorata ma non vuole arrendersi all'evidenza. I patti sono patti e per dicembre Charlie dovrà sloggiare, è già pronto un sostituto dall'aria tonta. L'innamorato è testardo e scopre il mistero: Sara è minata da un male inguaribile e vuole essere ricordata senza drammi dal maggior numero di persone. Il giovanotto capisce che non deve essere compianta e si fa forza. La lascia con il sorriso sulle labbra.

* *

(Metropol) — *In un clima spesso sofisticato e talvolta ambiguo, si svolge il film inglese a colori Passo falso di Brian Forbes, da un romanzo di Desmond Cory. Due distinti avventurieri, soci in furfanterie, vanno d'amore e d'accordo nel loro redditizio lavoro di cambrioleurs fino a quando il più giovane non s'innamora della giovanissima moglie dell'altro, già anziano. Lei ci sta, il marito viene a saperlo e inevitabilmente matura la tragedia, integrata da una rivelazione, inattesa, che lascia la donna sconcertata. Lo sfondo iberico non è male scelto; il racconto procede un po' tortuosamente, richiamando il passato degli interlocutori (l'anziano è un ex-nazista dalla coscienza sporca) e indugiando anche troppo nelle scene amorose, affidate a Michael Caine e Giovanna Ralli, peraltro interpreti affiatati.*

* *

(Ideal) — Stan, pistolero con gli occhiali, garantisce botte e brividi in *Uno dopo l'altro*. Dopo le solite peripezie dei buoni e le cattiverie degli avidi eccitati da un carico d'oro, si assiste al trionfo della giustizia e alla inevitabile vendetta. Sullo schermo a colori, diretti da un Vick Howard presumibilmente italiano, si agitano Richard Harrison, Paul Stevens, Pamela Tudor, José Bodalo e Jolanda Modio.

vice

IL CINEMA NON E' SOLTANTO VIOLENZA ED EROTISMO!

OGGI al NAZIONALE

Se avete voglia di ridere per 2 ore e divertirvi come mai, all'uscita vi sentirete più leggeri!!

ORARIO SPETTACOLI: 13,30 - 16,20 - 19,10 - 22,15

ALL' AMBROSIO

IL PIU' GRANDE SUCCESSO MONDIALE

Ora nello splendore del 70 mm. e con la magia del suono stereofonico

VIA COL VENTO

Spettacoli continuati con inizio ore: 13,10 - 17,10 - 21,30

METROPOL: SUCCESSO!

NUOVO Fortino

VIA CIGNA 47

SIDNEY POITIER

Il grande interprete di «LA CALDA NOTTE DELL'ISPETTORE TIBBS» e «INDOVINA CHI VIENE A CENA?» nel suo ultimo capolavoro

LA SCUOLA DELLA VIOLENZA

TECHNICOLOR

Silvia e l'Amore

EASTMANCOLOR SCHERMO PANORAMICO GIGANTE

UN VIAGGIO NEL MONDO INTIMO DELLA DONNA E DEL SESSO.

BANDOLERO!

L'indimenticabile soldato Joseph di «QUELLA SPORCA DOZZINA» è ora l'ex legionario Propp... Un nuovo folgorante ruolo di

CHARLES BRONSON

IN

DUE SPORCHE CAROGNE

Cercasi... SECONDA SPORCA CAROGNA

3 GRANDI FILM IN 4 GRANDI CINEMA

COLOSSEO
Sotto il sole rovente
TECHNICOLOR
ROCK HUDSON
LEE VAN CLEEF

MASSAUA REGINA
I DIECI COMANDAMENTI
IL PIU' GRANDE FILM DEL MONDO
SUPERTECHNICOLOR

HOLLYWOOD
KING KONG
IL GIGANTE DELLA FORESTA
FAVOLOSO TECHNICOLOR

Dott. P. ADLER - Specialista Malattie della pelle e veneree Via Cesare Battisti 2 angolo via Roma Ore 16,30-19; (festivi 10-12) t. 545.668

Dal 1900 Informazioni a Torino
INFORMAZIONI COMMERCIALI
INCHIESTE INDUSTRIALI
CIE - CAMPAGNONE
Via XX Settembre 97
Telefoni 540.547 - 540.548
TORINO

RICERCHE E OFFERTE DI PERSONALE QUALIFICATO

la 3M cerca collaboratori

Siamo la consociata italiana, saldamente affermatasi sul mercato nazionale, di un Gruppo mondiale che da oltre 60 anni è all'avanguardia nella progettazione e nella fabbricazione di prodotti per i più diversi settori merceologici. Il nome della nostra Società è strettamente legato all'evoluzione della tecnologia in questo mezzo secolo.
Per l'ampliamento dell'organizzazione di vendita dei nostri prodotti audiovisivi, oggi noi cerchiamo delle persone che operino, come funzionari esclusivi dell'azienda, nell'intero settore della scuola.
Oggi il problema del corretto impiego dei mezzi audiovisivi è alla base di un moderno insegnamento creativo.
Desideriamo entrare in contatto con giovani che siano interessati a questi problemi, che amino i contatti con le scuole allo scopo di favorire la diffusione dell'intera gamma delle nostre apparecchiature didattiche.
Le persone che cerchiamo dovranno avere una buona cultura; costituirà titolo preferenziale una conoscenza del mercato scolastico e/o una precedente esperienza di vendita nel settore delle macchine per ufficio.
I candidati, che dovranno risiedere a Torino, Genova, Padova, Bologna, Treviso, Bari, sono invitati a scrivere una nota biografica a:

3M MINNESOTA ITALIA SPA.
Direzione del personale Via G. Gozzi, 1 Milano

PRIMARIA CASA TEDESCA

cerca RAPPRESENTANTE pluriennale esperienza per vendita radio TV in Torino e province occidentali Piemonte.

Inviare curriculum vitae a: PUBBLICITA' STAMPA 423 - TORINO

BISCOTTI BOVOLONE S.p.A.
produttrice dei biscotti PALA D'ORO

ricerca
AGENTE ESCLUSIVISTA PER ALESSANDRIA E ASTI

con provata introduzione presso i migliori negozi, approfondita conoscenza del mercato ed esperienza nel settore dolciario.

Si offrono, ad elementi validi e capaci, eccezionali possibilità di guadagno rappresentate da:

INTERESSANTE COMPENSO PROVVIGIONALE OLTRE A CONCORSO SPESE GIORNALIERO

Gli interessati sono pregati di scrivere a:
BISCOTTI BOVOLONE - VIA BAROZZI, 1 - 20122 MILANO

SOCIETA' ITALO-AMERICANA
operante nel campo delle apparecchiature di controllo e con sede nelle vicinanze di Torino cerca:

TECNICO - VENDITORE

per potenziamento proprio Ufficio Commerciale, in possesso dei seguenti requisiti:
— Età non oltre i 30 anni
— Diploma di scuola superiore o cultura equivalente
— Conoscenze scritta e parlata della lingua inglese.

Al candidato prescelto, dopo adeguato periodo di addestramento, in Italia ed all'estero, sarà affidata la vendita e relativa assistenza tecnica di un particolare settore della nostra produzione.
Scrivere: PUBBLICITA' STAMPA 8557 - TORINO

IMPORTANTE INDUSTRIA DI TORINO

ricerca
DIRETTORE APPROVVIGIONAMENTI

Si richiedono:
— età 35-45 anni
— esperienza pluriennale documentabile.

Inviare curriculum dettagliato a:
PUBBLICITA' STAMPA 8544 — TORINO

IMPORTANTE INDUSTRIA cerca meccanici aggiustatori

pratici manutenzione e FABBRO SALDATORE possibilmente patentato fuochista.

Indirizzare: PUBBLICITA' STAMPA 8569 - TORINO

PRIMARIA INDUSTRIA TEDESCA

Lavatrici - Lavastoviglie - Frigoriferi e completa gamma elettrodomestici. Espositrice prossima mostra elettrodomestici

cerca
PER TORINO E PROVINCE LIMITROFE
Unica organizzazione di vendita a agenti per singole province. CASELLA 307/A - SIP - MILANO

Industria stampaggi lamiera e lavorazioni meccaniche

vicinanza TORINO cerca disegnatori sicura esperienza settore attrezzature per stampaggio. Retribuzione adeguata.

Scrivere: PUBBLICITA' STAMPA 8570 - TORINO

PRIMARIA INDUSTRIA TORINESE assume:

Rif. A - 1 FUNZIONARIO DI VENDITA
da addirle alla direzione della propria filiale di Napoli.

Rif. B - 1 ISPETTORE DI VENDITA
per l'Italia ed estero.

I candidati dovranno avere: Un'età compresa fra i 28 e i 35 anni - Istruzione media superiore - Esperienza di vendita diretta e capacità di organizzazione e conduzione di personale di vendita acquisita presso azienda modernamente organizzata

SI OFFRE l'inserimento in una moderna e dinamica azienda in continua espansione, e un trattamento economico interessante.

Scrivere dettagliando esperienza e pretese a: Pubblicità Stampa 8551 - Torino, precisando il riferimento e allegando fotografia non restituibile.

INDUSTRIA FARMACEUTICA TORINESE

cerca
RESPONSABILE UFFICIO ACQUISTI

Si richiede: età non superiore ad anni 35, istruzione a livello scuola medio-superiore, effettiva esperienza maturata nel campo degli acquisti. Preferibile la conoscenza della lingua inglese.

Si offre: inquadramento nella Prima Categoria impiegati.
La retribuzione verrà determinata in rapporto alla effettiva capacità ed esperienza.

Rispondere inviando dettagliato curriculum a:
PUBBLICITA' STAMPA 2560 — TORINO

GIOVANI DINAMICI ED AMBIZIOSI

DANNO CONTINUITA' DI SVILUPPO AL NOSTRO REPARTO VENDITE, QUINDI

ASSUMIAMO ELEMENTI DA AVVIARE ALLA CARRIERA DI

VENDITORI

I NUOVI ASSUNTI SARANNO INCARICATI DI CURARE LE RELAZIONI COMMERCIALI GIA' ESISTENTI E DI CREARE NUOVI CLIENTI.

OFFRIAMO: OTTIMO TRATTAMENTO ECONOMICO, PROVVIGIONI, RIMBORSO SPESE, INQUADRAMENTO ENASARCO. LAVORO ORGANIZZATO E PARTECIPAZIONE A CORSI SULLE MODERNE TECNICHE DI VENDITA.

E' UN LAVORO MERAVIGLIOSO!

SIAMO UN'AZIENDA IN ESPANSIONE E PERTANTO CON NOI AVRETE GUADAGNI INSPERATI E NOTEVOLI POSSIBILITA' DI AVANZAMENTO. SE POSSEDETE I REQUISITI NECESSARI, E SE DESIDERATE UNA PROFESSIONE INTERESSANTE, DI PRESTIGIO E SICURA PER L'AVVENIRE PRESENTATEVI DALLE 15 ALLE 18,30.

Ford **ATAUTO** S.p.A.

CONCESSIONARIA AUTOMOBILI, VEICOLI COMMERCIALI, AUTOCARRI, MOTORI INDUSTRIALI E MARINI.

DIREZIONE VENDITE: CORSO PRINCIPE EUGENIO 11 - TORINO

Monda S.p.A. PRODOTTI **Knorr**

Collaboratori Commerciali

ricerca per TORINO-PROVINCIA e la regione Valle d'AOSTA
AGENTE di VENDITA

preferibilmente introdotto nel ramo delle convivenze e alberghi. E' richiesta essenziale una precedente esperienza di vendita nel settore dei beni di largo consumo. Età non superiore ai 35 anni

L'incarico si svolgerà nell'ambito del nostro

INVIARE UN DETTAGLIATO « CURRICULUM » SPECIFICANDO I DATI RICHIESTI A
MONDA S.p.A.
SERVIZIO PERSONALE
P.ZA ERCULEA 6 - MILANO

settore convivenze e alberghi

AZIENDA CONFEZIONISTA

che opera a livello mondiale

cerca
per la regione del PIEMONTE
RAPPRESENTANTE CONFEZIONE UOMO

Cerchiamo un collaboratore che abbia una effettiva competenza del ramo e introduzione nella propria zona presso una clientela qualificata che sia in grado di apprezzare e trattare collezioni di qualità e standard assai elevato.

Garantiamo una risposta entro 15 giorni a trattative condotte con la massima riservatezza.

Scrivere a: PUBBLICITA' STAMPA 22 — 20100 MILANO

INDUSTRIA CONFEZIONI MASCHILI

cerca
Rappresentante per la città di Torino

Richiedesi: esperienza nel ramo ed introduzione presso dettagli.
Curriculum - referenze. Massima riservatezza.

Scrivere: PUBBLICITA' STAMPA 8489 — TORINO

INDUSTRIA CONFEZIONI MASCHILI
con sede in Torino

cerca:
PERITO TESSILE DISEGNATORE

SI ESIGE:
— età 25-30 anni;
— pratica almeno quinquennale in mansione analoga e capacità dimostrabile di allestire una collezione completa.

SI OFFRE:
— retribuzione adeguata alle effettive capacità ed esperienza.

Scrivere a: PUBBLICITA' STAMPA 2557 - TORINO.

Ingegnere elettrotecnico

pluriennale esperienza Italia ed Estero direzione stabilimenti progetti industriali OFFRE piena collaborazione a media o piccola industria. Eventuale compartecipazione.

Scrivere: PUBBLICITA' STAMPA 8595 - TORINO

Comune di Pianezza
Provincia di Torino

Sono indetti due pubblici concorsi per titoli ed esami ad un posto di applicato di 2ª classe e ad un posto di applicato di 3ª classe.

Scadenza domande, per entrambi, alle ore 12 del 30 settembre 1968.
Informazioni presso la Segreteria Comunale.

Il Sindaco
SOFFIETTI Geom. GIOV.

PRIMARIA INDUSTRIA
con Stabilimenti nella cintura di Torino
ricerca per potenziamento quadri il seguente personale:

RESPONSABILE SERVIZI TECNICI D'OFFICINA

METODISTA PER REPARTO STAMPAGGIO AD INIEZIONE MATERIE PLASTICHE

L'inquadramento corrisponderà alla reale esperienza e preparazione. Si richiede completo curriculum

Scrivere a PUBBLICITÀ STAMPA 425 TORINO

DIRIGENTE
esperto in costruzioni macchine utensili direzione officine produzione programmazione e organizzazione aziendale. Esaminerebbe proposte.
Scrivere: PUBBLICITA' STAMPA 8587 - TORINO

GRANDE AZIENDA TORINO

cerca
BRAVISSIMA SIGNORINA IMPIEGATA CONCETTO

veloce perfetta stenodattilografa meglio se con buona conoscenza lingue, desiderosa migliorare. Manoscrivere dettagliando età, studi compiuti, referenze.

Retribuzione adeguata al merito.

Inutile scrivere se non in possesso requisiti richiesti.

Indirizzare a: PUBBLICITA' STAMPA 383 — TORINO

CASA EDITRICE IMPORTANZA INTERNAZIONALE CERCA PER SERVIZIO MARKETING PUBBLICITA'
DIPLOMATO o LAUREATO in lettere, filosofia, scienze politiche

si richiede:
- età inferiore anni 30
- obblighi militari assolti
- doti di iniziativa e responsabilità
- predisposizione ad un lavoro creativo giornalistico, redazionale

La conoscenza delle lingue inglese e francese costituirà titolo preferenziale.

Indirizzare a
Pubblicità Stampa 404 — TORINO

IMPORTANTE SOCIETA' PETROLIFERA

cerca INGEGNERE
con provata esperienza lubrificazione motori Marina.
Necessaria buona conoscenza lingua inglese.
Sede di lavoro Italia.

Inviare dettagliato curriculum vitae a:
PUBBLICITA' STAMPA 428 — TORINO

INDUSTRIA SETTORE FREDDO
affermata mercato nazionale - estero

CERCA SOCIO

per nuovo complesso in costruzione zona depressa triangolo Milano - Torino - Genova.

Scrivere a: PUBBLICITA' STAMPA 428 — TORINO

Importante Industria Metalmeccanica Torinese

ricerca per proprio stabilimento in Torino
Progettisti, Disegnatori, Preventivisti } Trasporti interni
Disegnatori 1° cat. meccanica generale - Aggiustatori

Scrivere a: PUBBLICITA' STAMPA 2592 - TORINO

IMPORTANTE SOCIETA'

assume
VENDITORE

di lastre ondulate per coperture settore: PIEMONTE e LIGURIA.

RICHIEDESI: limite di età anni 35; diploma scuola media, preferibilmente superiore; elevate capacità di vendita; auto propria. Residenza: TORINO o ALESSANDRIA.

OFFRESI: inquadramento 2ª cat. - 14ª mensilità - ampio rimborso spese - concreta partecipazione alle vendite.

Manoscrivere dettagliato curriculum scolastico e professionale, referenze e foto non restituibile a:
PUBBLICITA' STAMPA 1867 — TORINO

INDUSTRIA CHIMICA INTERNAZIONALE

cerca, per attività tecnico-commerciale nel settore,

TECNICO CONCIARIO
età 30-35 anni

con esperienza prevalente nelle lavorazioni in botte.

Al candidato prescelto saranno offerte, dopo un periodo iniziale di ambientamento, ottime possibilità di avanzamento nei quadri della Società.

La retribuzione iniziale sarà commisurata alla preparazione ed alle caratteristiche del candidato.

Inviare curriculum vitae a:
PUBBLICITA' STAMPA 20 — 20100 MILANO

RUBINETTERIE RAPETTI

46043 - CASTIGLIONE DELLE STIVIERE (MANTOVA)

cerca
RAPPRESENTANTE GIOVANE

anche privo esperienza settore, per province Vercelli e Novara.

Vi sentite venditori con la V maiuscola?
Desiderate operare in un campo fra i più moderni, con contatti ad alto livello?
Vi interessa una migliore qualificazione professionale ed una rapida carriera in cui il vostro valore personale è fattore determinante?

Se la risposta è **SI'**, **E' GIUNTO PER VOI IL MOMENTO DI DEDICARVI ALLA CARRIERA DI**

VENDITORE DI PUBBLICITA'

Inviateci il vostro curriculum, saremo lieti di incontrarvi.

Non sappiamo ancora cosa ci potete offrire!

NOI VI OFFRIAMO:
— stipendio fisso e inquadramento sindacale;
— provvigioni, diaria, rimborso spese vettura;
— inserimento in un ambiente di lavoro eccezionale.

Ci scusiamo con gli esclusi, ma ci interessano persone massimo trentenni e residenti in: PIEMONTE.

Scrivere a:
PUBBLICITA' STAMPA 11 — 20100 MILANO

DISEGNATORI PROGETTISTI

con buona esperienza per macchine ed attrezzature speciali ricerca affermata Industria Meccanica Torinese.
Si assicura massima riservatezza.

Scrivere: PUBBLICITA' STAMPA 2600 — TORINO

La CAESAR s.p.a.
Industria Confezioni - Torino

cerca
ISPETTORI VENDITE ITALIA

da inserire in una organizzazione di vendita in fase di sviluppo.

Si richiede: un'esperienza acquisita in moderne organizzazioni operanti, preferibilmente ma non necessariamente, nel settore delle confezioni; un'età non superiore agli anni 40.

Retribuzione e gratifica saranno definite in relazione all'esperienza ed alla effettiva capacità.

Gli interessati sono pregati di inviare curriculum vitae dettagliato a:
CAESAR s.p.a. - Direzione Generale - Via Bazzi 4 - 10152 Torino

---

COMMESSA - COMMESSO

con estrema competenza vendita tessuti
assume
GARB - Via Roma 34 - Telefono 340.067

RAGIONIERE

RICERCASI da primaria Azienda sita in Alessandria.
Il candidato prescelto sarà inserito nel SETTORE CONTABILITA' INDUSTRIALE e sarà responsabile della determinazione dei costi per articolo e dell'esecuzione di sistematici controlli gestionali.

Per l'incarico è richiesta:
— predisposizione ad un lavoro organico e preciso con simultanea apertura verso problemi generali; mentalità atta a riunire in chiare sintesi aspetti e rilevazioni analitiche;
— età compresa fra i 25 ed i 30 anni;
— assoluta serietà e moralità.

Per la mansione si offre:
— lavoro estremamente interessante di impostazione e di gestione; in fase iniziale il candidato sarà affiancato da Consulenti specializzati;
— prospettive economiche sicuramente adeguate alle capacità.

Per la selezione si assicura la massima riservatezza.
Scrivere citando il riferimento SP 148 su busta e su lettera, e precisando un curriculum vitae molto dettagliato a:

PRAXI STUDIO DI CONSULENZA E ORGANIZZAZIONE AZIENDALE
10143 TORINO - Corso Lecce 80

RAMBAUDI & C.

ricerca
Raschiettatori ed Aggiustatori Meccanici Specializzati; Verniciatori per finizione macchine utensili; Verniciatori Stuccatori.

Inviare dettagliato curriculum specificando posti occupati e pretese a: RAMBAUDI & C., Via Acqui 18, 10096 Leumann

---

IMPORTANTE AZIENDA TORINESE

di rilevanza nazionale ricerca per uffici Sede centrale DIPLOMATI militesenti residenti a Torino, età massima anni 25, liberi subito.

Precisare età, titolo di studio, scuole frequentate, votazioni di diploma, attitudini ed eventuali esperienze di lavoro.

Scrivere: PUBBLICITA' STAMPA 2601 — TORINO

OFFICINE METALLURGICHE G. CORNAGLIA
Strada Mirafiori 35 - BEINASCO (Torino)
(prolungamento Strada del Drosso - TORINO) Telefono 32.90.55/56/57

cercano:
ATTREZZATORE 1° - 2ª categoria esperto in stampi, imbutitura a tranci
PIALLATORI - FRESATORI - AGGIUSTATORI 1ª cat.

Scrivere dettagliatamente oppure presentarsi ore ufficio 8-12 - 15-19.

VAN DEN BERGH

assume
VIAGGIATORI titolari di zona residenti TORINO

- Volanti disposti viaggiare nel Nord Italia.

SI RICHIEDE:
— età 23-30 anni
— licenza scuola media
— patente auto; militesenza
— precedente esperienza di vendita preferibilmente nel ramo alimentare

SI OFFRE:
— inquadramento e stipendio fisso
— automezzo e rimborso spese
— incentivi.

I candidati in possesso dei requisiti richiesti sono invitati a presentarsi LUNEDI' 2 settembre dalle ore 9 alle 12 al signor PALU' presso Hotel Ambasciatori, C. Vitt. Emanuele 104/106, Torino

CRONACHE DELLA MEDICINA

ECCEZIONALE AVVENIMENTO CHIRURGICO NEL TEXAS

Cuore, polmone e i due reni prelevati su una sola «donatrice» per quattro trapianti

Gli organi sono stati tolti ad una signora di 20 anni che si era uccisa con un colpo di pistola al cervello - Sessanta fra medici e infermieri hanno agito contemporaneamente sotto la direzione del prof. De Bakey - Tolte alla salma della «donatrice» anche le cornee che potranno ridare la vista a due ciechi - I pazienti che hanno ricevuto gli innesti sono «in condizioni soddisfacenti»

(Nostro servizio particolare)

New York, 31 agosto.

Cinque squadre di chirurghi dell'ospedale «San Luca» di Houston, nel Texas, hanno effettuato oggi, agendo sotto la direzione coordinatrice del dottor Michael De Bakey (uno scienziato di fama mondiale), il trapianto del cuore, di un polmone e di due reni su quattro distinti riceventi, prelevando gli organi dal corpo d'una donna appena deceduta. Si tratta di una nuova «prima» nel campo dei trapianti: un settore della medicina che sta registrando notevolissimi progressi, sia nel campo della tecnica operatoria sia in quello, clinico, della terapia «anti-rigetto».

Mentre le cinque équipes operavano, una sesta squadra, diretta da un oculista, prelevava dalla defunta le due cornee e le preparava perché fossero pronte ad essere trapiantate.

Gli organi sono stati tolti dal corpo della ventenne Nelva Lou Hernandez che è deceduta per un colpo di pistola al cervello. Sembra si sia trattato d'un suicidio. Subito dopo il ferimento la donna era stata portata all'ospedale San Giuseppe da dove, quando era apparso evidente che non si sarebbe potuto salvarla, essa è stata trasferita all'ospedale «San Luca».

Come è noto, in questo ospedale opera il dott. Denton A. Cooley, il cardiochirurgo che ha compiuto più cardiotrapianti di qualsiasi altro specialista al mondo e che vanta una percentuale elevata di pazienti salvati con questo ancor rivoluzionario sistema.

E' altrettanto noto che il «direttore» dottor De Bakey, anch'egli cardiochirurgo, è inventore, in collaborazione con specialisti di ingegneria meccanica ed elettronica, di un tipo «utilizzabile» di cuore artificiale, e che lo stesso dottor De Bakey in varie occasioni aveva espresso il parere che solo nel perfezionamento del cuore artificiale si potesse trovare la salvezza per i tanti sofferenti di affezioni cardiache gravi.

Ora, però, anche il sostenitore dei cuori artificiali è passato nel campo, già abbastanza numeroso, dei chirurghi che hanno eseguito trapianti di cuori umani.

Il cuore di Nelva Lou Hernandez è stato innestato nel torace di un arizoniano, William C. Carroll, che era stato ricoverato al St. Luke Hospital in attesa che si presentasse l'occasione per donargli un cuore nuovo. E' stato questo il trentaseiesimo trapianto di cuore nella storia della medicina.

Il polmone destro della donna è stato innestato nel sistema respiratorio del trentanovenne William J. Whaley, di Fort Lauderdale in Florida. Uno dei reni è stato donato al quarantunenne William C. Kaiser, di Odessa nel Texas e l'altro ad un altro texano, il ventiduenne Thomas A. Stevenson, di Houston.

«Tutti gli operati — dice un primo comunicato dell'ospedale — sono in condizioni soddisfacenti».

Il quadruplo intervento di trapianto è stato effettuato nel quadro del programma studiato e in parte finanziato dal collegio di medicina dell'università Baylor, programma inteso a studiare la possibilità di utilizzare contemporaneamente il maggior numero possibile di organi di una persona deceduta.

Per questo primo esperimento era stato scelto appunto l'ospedale metodista «San Luca» che fa parte del centro medico del Texas e che è diretto, sul piano delle ricerche, da una speciale commissione di studio «sulla utilizzazione di arti umani in chirurgia».

I due trapianti di rene sono stati il diciannovesimo ed il ventesimo per l'ospedale metodista e per William Kaiser s'è trattato del secondo rene innestatogli. Egli, infatti, aveva ricevuto un rene il cinque marzo scorso. rene che era stato prelevato, unitamente al cuore, dal corpo di Charles B. Brannon. Purtroppo il rene nuovo non aveva attecchito nell'organismo del ricevente ed i medici avevano dovuto asportarlo per evitare il decesso dell'operato.

Il cinquantenne William C. Carroll, che ha ricevuto oggi il cuore nuovo, era stato ricoverato al «San Luca» il nove agosto, in fin di vita per gravi alterazioni delle coronarie.

Per il prelievo degli organi, da effettuarsi contemporaneamente per ciascuno di essi, e il loro innesto nei nuovi organismi il dottor De Bakey aveva a disposizione sessanta tra medici di varia specializzazione, infermieri ed infermiere e tecnici di sala operatoria, ma — impegnati in altre attività direttamente correlate con le quattro operazioni — hanno lavorato sotto la direzione del celebre chirurgo altre centocinquanta persone.

Come si è detto il trapianto di cuore avvenuto al «S. Luca» è il trentaseiesimo nel mondo. I trapianti di polmone sono relativamente rari ma già ne sono stati effettuati alcuni. I trapianti di rene sono ormai consueti: se ne contano finora 1750. Il gran numero si spiega con il fatto che mentre una volta era condizione essenziale che donatore e ricevente appartenessero allo stesso gruppo sanguigno, oggi la tecnica chirurgica è riuscita ad eliminare questa difficoltà.

(United Press)

Conferenza a Houston dopo i 4 trapianti simultanei: il capo dell'équipe di chirurghi prof. De Bakey, al centro, il dott. Scott, a sinistra, che ha eseguito il trapianto di rene, e il dott. Bell, che ha trapiantato il polmone (Tel. A.P.)

Una malattia in continuo aumento in tutto il mondo

I segni premonitori del diabete

Si tratta d'una infermità (detta comunemente «il mal dello zucchero») sempre più diffusa e che colpisce anche gli animali - Oggi si tiene a bada con l'insulina, ma sarebbe importante riuscire a curarla radicalmente e soprattutto prevenirla - Ricerche per giungere a una diagnosi precoce - Predisposizione ereditaria e cause particolari: obesità, alimentazione eccessiva, vita troppo convulsa

Se non ci fossero altri indici dell'importanza che va sempre più acquistando nella medicina, e in quella sociale in ispecie, il diabete mellito, basterebbe a sottolinearla il numero crescente di simposi e di congressi internazionali e nazionali dedicati a questa malattia del ricambio.

A giustificare questo interesse sta in primo luogo il numero dei diabetici nel mondo, sempre in aumento. Su 1 diabetici delle nazioni europee e degli Stati Uniti si valutano dal 2 al 5 %, sono dal 3 al 6 % in Giappone, del 9 % a Manila; sarebbero addirittura del 50 % in certe riserve di indiani dell'America Settentrionale, trasferitivi dalla nativa prateria; altissime proporzioni sono segnalate anche in popolazioni dell'Egitto trasferite in centri urbani del deserto. Ciò ricorda stranamente il diabete spontaneo del topo del deserto portato in cattività!

Poiché bisogna ricordare che il diabete non è una prerogativa dell'uomo, ma è stato riscontrato in tutti i mammiferi nei quali è stato ricercato, soprattutto fra quelli che vivono in associazione con l'uomo, o domestici o di laboratorio.

Naturalmente il diabete degli animali si presta per ricerche sperimentali. Specialmente adatti a tal fine sono i piccoli roditori, di cui esistono diverse razze nei quali il diabete è trasmissibile ereditariamente, cioè legato a fattori genetici. Ma appunto in questi è stato possibile confermare l'importanza di fattori ambientali per l'insorgenza delle manifestazioni diabetiche: è possibile nei roditori predisposti geneticamente alla malattia prevenire l'apparizione del diabete sintomatico per mezzo di un regime che impedisca loro di aumentare di peso più dei controlli, cioè di divenire obesi.

Lo studio del diabete come si vede si va spostando sempre più dal campo clinico a quello strettamente tecnico. Vero è che i frutti di tutte queste ricerche ritornano poi alla clinica sotto forma di conoscenze più approfondite nella genesi, nella diagnosi e nella cura della malattia.

Ricerche sui topi

Si sa ad esempio molto di più che non qualche tempo fa sull'ormone che sta al centro della causa e della cura del diabete, l'insulina. Se ne conosce ormai da qualche anno la formula chimica, si è giunti anzi alla sua sintesi in laboratorio: l'insulina sintetica è stata realizzata nel 1963 contemporaneamente in Usa e in Germania dopo sei anni di lavoro, superando difficoltà tecniche considerevoli. Per ora però, l'insulina di sintesi resta una curiosità di laboratorio. Si pensi che nel 1966 se ne stimava la produzione annuale pari a qualche milligrammo, mentre da 1 Kg di pancreas di bue se ne possono estrarre 100 mgr (cioè 2400 unità, fabbisogno per due mesi per un diabetico di media gravità). Tuttavia la sintesi dell'insulina oltre che significare un traguardo scientifico di vasta portata, apre la via a nuove scoperte nel ricambio del diabete, e inoltre lo studio sistematico di tutti i derivati sintetici dell'insulina può portare alla scoperta di un nuovo composto con la stessa azione ma capace di passare intatto attraverso la barriera intestinale, oggi invalicabile all'insulina estrattiva: il sogno questo di tutti i diabetici insulino-dipendenti, l'insulina per bocca, traguardo però ancora remoto.

Per intanto i rimedi ai diabetici restano quelli noti: l'insulina e gli antidiabetici orali, quest'ultimi appartenenti a due gruppi, i derivati dei sulfamidici e della guanidina. Per quanto riguarda le sulfaniluree, a distanza di 12 anni dal loro ingresso in terapia viene confermata l'assenza di tossicità, non solo ma si insiste da parte di studiosi competenti sulla loro azione benefica sulle isole del pancreas che fabbricano l'insulina, in quanto, almeno negli esperimenti sugli animali, sono in grado di aumentare il volume delle isole stesse e di farne comparire di nuove, e in tal modo correggere o guarire un diabete sperimentale. Di qui il valore profilattico che spetterebbe a questi composti in tutti quei soggetti che per avere un apparato insulare deficitario sono presumibilmente candidati al diabete.

Di qui ancora l'importanza non solo di una diagnosi precoce del diabete, ma del riconoscimento di questi candidati al diabete, cioè di quello stato che è definito di prediabete, ossia per dirla in breve, di un diabete potenziale ma non manifesto. Ci sono alcuni criteri pratici che fanno presumere questo stadio prediabetico (la certezza si può avere solo per il gemello monovulare di un diabetico), come la stretta parentela con diabetici, l'obesità androide, e nella donna la natimortalità o la macrosomia fetale (bimbi di oltre 4,5 Kg alla nascita); però ci sono anche criteri più scientifici, come stigmate morfologiche in certi tessuti, o analisi biochimiche nel sangue, o prove speciali di laboratorio, che aumentano la possibilità di scoprire i prediabetici, la coincidenza di molti di questi dati rendendo sempre più attendibile la presunzione.

Grassi e insulina

Ci vogliono delle cause che portino al diabete manifesto un certo numero dei candidati. Fra questi gli stress della vita moderna, l'alimentazione eccessiva, la mancanza d'esercizio, ma soprattutto l'obesità. E si vanno precisando anche i meccanismi attraverso i quali l'obeso va incontro al mal dello zucchero: la formazione di grasso richiede l'intervento dell'insulina, per cui l'eccesso di adipe può contribuire all'esaurimento dell'organo produttore dell'insulina (di fatto nell'obeso si riscontra spesso un eccesso di insulina nel sangue); l'eccesso poi di grasso nel sangue ostacola l'azione dell'insulina sul tessuto muscolare, che così consuma meno zucchero e questo tende ad accumularsi nel sangue oltre il valore normale a 1 gr per litro. Ecco derivare da tutto ciò altre due regole per la profilassi del diabete nei predisposti: evitare gli eccessi alimentari e favorire l'attività muscolare: c'è chi ha specificato che una passeggiata 3 ore dopo il pranzo assicura una buona utilizzazione dei glicidi alimentari!

Ecco venire dalle continue ricerche di eminenti studiosi emergono sempre più precise norme terapeutiche, ma anche non pochi spunti di profilassi del diabete.

prof. C. Fiorio
Primario medico
Ospedale M. Vittoria - Torino

Una statistica preoccupante

La «pillola» fa venire mal di testa?

Genova, 31 agosto.

«Su cento donne che prendono la pillola anticoncezionale 60 soffrono di cefalee. Nelle donne che non fanno uso della pillola, le cefalee si manifestano solo in 17 casi su cento».

Lo ha dichiarato all'Ansa il prof. Carlo Sirtori, direttore generale dell'Istituto Gaslini di Genova e presidente della fondazione Carlo Erba, di Milano, il quale ha aggiunto: «Si è anche osservato che le donne che prendono le pillole esercitano minori attrattive sessuali perché perdono la loro naturale vivacità e tendono ad assumere un atteggiamento di apatia o di depressione. Questa loro apatia si rivela anche nei rapporti con i figli, verso i quali non riescono a esprimere pienamente il loro affetto. E' come se si spegnesse il canto del cuore».

Il prof. Sirtori ha poi riferito che «gli anticoncezionali determinano proliferazioni ghiandolari del collo dell'utero, ben visibili al microscopio. Queste proliferazioni dimostrano il largo spettro di attività degli anticoncezionali; è infatti noto che essi modificano una parte del cervello chiamata diencefalo, modificano l'ipofisi, le ovaie, l'utero e persino il muco che è situato all'ingresso dell'utero e che impedisce l'ingresso dei germi nella cavità uterina».

(Ag. Ansa)

Risposte ai lettori

«Mio figlio è grasso pigro e non mostra interesse alle donne»

«Mio figlio è troppo grasso e poco maschio: è pigro e ghiotto; alla spiaggia la sua pelle si scotta ma non si abbronza; non dimostra per l'altro sesso quell'interesse che pure è dei giovanetti. Il medico mi assicura che non è un malato, ma io mi sento poco sicura per il suo futuro».

(segue la firma)

Così, come lo descrive questa mamma, ci sono realmente dei ragazzi ammalati e dei ragazzi che tali non sono: per questi ultimi i medici adoperano il termine di «froliciani», in quanto lo riferiscono ad una particolare costituzione messa in luce dagli studi del Frohlich. Certamente il curante ha dato il suo rassicurante giudizio solo dopo gli opportuni esami radiografici del cranio, dello scheletro, endocrinologici e metabolici: ma, pur avendosi da tali esami risultati normali, si possono avere giovani troppo grassi, specie alle anche ed ai seni, poco sviluppati sessualmente, talora alcun poco femminei nella struttura della cute, nella forma della mano, nei gusti e nel tratto.

Non di rado l'ambiente potenzia questa situazione costituzionale: di frequente sono figli unici di famiglie abbienti, e pertanto circondati di delicatezze, esonerati da ogni fatica e da temuti pericoli, che si attardano a letto, abituati ad una tavola copiosa ed a frequenti merende. L'automobile, l'ascensore, il riscaldamento sin dai primi freddi, concorrono a potenziare un congenito difettoso ricambio dei grassi ed una certa povertà increitva di talune ghiandole endocrine, mentre l'uno e l'altra troverebbero correzione e spinta dalla sobrietà, dall'esercizio fisico, dalla luce e dall'aria libera, dalle stimolazioni sociali.

Pertanto quando il medico abbia escluso di dovere intervenire con ormoni, ed abbia corretto dieta ed abitudini, si può essere certi che l'ulteriore maturazione psico-fisica riuscirà a riplasmare il giovane e ad assicurargli una normale virilità.

prof. A. Costa
Dirett. Ist. Malattie Endocrine e del Ricambio - Osp. Mauriziano, Torino

Il congresso di igiene e medicina preventiva

Roma è stata scelta a sede del V Congresso internazionale di igiene e medicina preventiva, che si svolgerà dall'8 al 12 ottobre.

Programma vasto: dalla ricerca epidemiologica nella prevenzione delle malattie croniche — specie cardiovascuopatie e neoplasie — ai problemi attualissimi inerenti l'impiego delle tecniche di automazione.

Una conquista della psichiatria

I sogni «guidati» nella cura della pazzia

Una giovane psichiatra, la dott. Emilia Costa, ha parlato nelle Giornate mediche internazionali d'agosto a Vibo Valentia su quel che essa ha definito una nuova conquista della psicoterapia: il sogno guidato. «Rilassarsi e sognare è quello che chiediamo ai nostri pazienti» ha detto. E tali pazienti sono sofferenti di nevrosi. «In fondo è quello che fate quando siete stanchi, vi abbandonate al corso dei vostri pensieri: per un attimo vi lasciate andare trasportati dall'immaginazione; cioè fate un sogno ad occhi aperti».

Orbene il sogno guidato dallo psicoterapeuta si svolge in un linguaggio simbolico analogo a quello dei sogni notturni. La tecnica consiste nel mettere il soggetto in uno stato di distensione fisica e psichica e di suggerirgli dei punti di partenza (simboli - stimoli standard), dando così libero corso all'attività immaginativa.

Durante questi sogni il paziente si trova in uno stato particolare intermedio tra il sonno e la veglia. In esso (per un abbassamento del tono della corteccia cerebrale, e quindi in una minore consapevolezza del mondo esterno, in una ridotta coscienza critica, in un ridotto autocontrollo) hanno via libera attività delle sue cerebrali subcorticali, ossia emozioni e sentimenti più o meno repressi nel normale stato di veglia.

Il soggetto si esprime pertanto con la massima libertà tanto da permettere allo psicoterapeuta di evocare rapidamente scene che esprimono conflitti del paziente e consentono di ricostruirne le origini.

In tale stato di irrealtà il soggetto è portato più facilmente alla suggestione; la quale è in sostanza il principale fondamento della tecnica. Attraverso una successione di condizionamenti del paziente, con la ripetizione dei sogni, in cui egli è aiutato a superare particolari stati di ansia, si induce in esso la formazione di nuovi «riflessi condizionali», per cui si arriva alla ricostruzione della sua personalità.

In definitiva si riducono le reazioni emotive, cioè si sostituiscono alle sue abitudini mentali dannose altre abitudini utili al fine di un buon adattamento personale e sociale.

doc.

ISTITUTO MINERVA
Via Giolitti, 33 Torino tel. 82.503 872.347
10123 TORINO
CORSI DI RICUPERO ANNI DI STUDIO
SCUOLA MEDIA
ISTITUTO TECNICO per RAGIONIERI e per GEOMETRI
CORSI SPECIALI
per passaggio all'Istituto Tecnico per Ragionieri e Geometri dai provenienti da altri indirizzi di studio: Ginnasio - Licei - Istituti: Industriali Professionali - Magistrale - Scuole Tecniche
Sezioni: DIURNA - PRE-SERALE - SERALE
Esperienza ultratrentennale - Tradizionale serietà di insegnamento, controlli e assistenza - Frequenti contatti epistolari e verbali con le Famiglie, per tutti gli allievi dei corsi diurni e per i minorenni dei corsi preserali e serali - Edificio ampio e signorile ad esclusivo uso dell'Istituto - Attrezzatura didattica completa e modernissima - Ottimi risultati finali - Corsi distinti per ogni tipo di esami - Rette ecclesiastiche nella misura minima, compatibilmente ad una organizzazione seria e completa
BORSE DI STUDIO A TUTTI I MERITEVOLI
CONVITTO e SEMICONVITTO nel medesimo corpo edilizio dell'Istituto

Casa di Cura "VILLA ELVIRA"
CERES mt. 700 40 MINUTI DA TORINO TELEFONO (0123) 61.00
CURA - CONVALESCENZA - RIPOSO
INCANTEVOLE SOGGIORNO CLIMATICO
ESCLUSI TUBERCOLOTICI E MENTALI
APERTA TUTTO L'ANNO

SENSAZIONALE
Domani inizia in
VIA GARIBALDI 4
(quasi angolo Via XX Settembre)
MAGAZZINI STOP!
una vendita limitata di
70 pellicce pregiate a prezzi di
FALLIMENTO
ALCUNI ESEMPI:
Ocelot . . . . . sconto 75 %
Visone Emba . . . . . » 85 %
Persiani breitschwanz . . » 65 %
Lontre . . . . . » 70 %
Castori . . . . . » 65 %
Cavallini pony . . . . . L. 25.000
Giacche renna . . . . . » 12.000
Colli pellicceria vari . . . » 300-500
RICORDATE! Solo per pochi giorni nei
MAGAZZINI STOP!
di VIA GARIBALDI 4

CORSI D'INGLESE
● Corsi diurni e serali per principianti e di perfezionamento
● Tutti i professori sono inglesi o americani e laureati
● Metodo Shenker, adottato dalla NATO e presso i maggiori enti italiani
● Con il Piano Professionista e gli Study Groups, inizio e interruzione del corso secondo le proprie esigenze e orario variabile di volta in volta
ENGLISH CENTRE Via Assietta 17 (C.so Re Umberto) tel. 54.44.38
NEW ENGLISH CENTRE Via G. Casalis (P.za Bernini) tel. 74.62.30

ernia
L'INSTITUT HERNIAIRE DE LYON
sempre primo nello studio e nella realizzazione di quanto vi è di più moderno nella tecnica erniaria per il benessere degli erniosi, annuncia la creazione d'un nuovo apparecchio riservato agli
operati d'ernia o a chi ha una piccola ernia inguinale
NOVITA' 1967
Medaglia d'argento al 16° Salon International des Inventeurs di Bruxelles
Slipernia
che viene ad arricchire la gamma dei modelli KLEBER
MYOPLASTIC SUPERCONFORT - RILSAN - RELAX
Informazioni e prove gratuite:
TORINO: Antica Farmacia Ordine Mauriziano Galleria Umberto I (Porta Palazzo). Tutti i giorni
ALESSANDRIA: Farmacia Centrale, piazzetta della Lega. Tutti i giorni
NOVARA: Farmacia Dr. Chiabrera, piazza Cavour. Giovedì 8 mattino
GENOVA: (Ag. Gen.) Farmacia Inglese, via XXV Aprile 33. Tutti i giorni

ISTITUTO TELEFONO 534.637
Via Guarini 4 angolo Via Lagrange 45
(Palazzo Caudano)
Sono aperte le iscrizioni ai nuovi corsi di:
PERFORATRICI - PROGRAMMATORI IBM
Aiuto Segretaria ■ Segretaria d'Ufficio ■ Steno-Dattilo ■ Comptometer ■ Calcolo Meccanico ■ Contabilità Meccanizzata ■ Paghe ■ Contributi
TELEFONO 534.637 CENTRALE

Un'importante azienda industriale operante nel Nord Italia **cerca TECNICI ESPERTI** per il proprio servizio

TEMPI E METODI

Le posizioni sono offerte a uomini che abbiano maturato una completa esperienza nel settore specifico, a livello di responsabilità, in medie o grandi aziende industriali organizzate secondo le moderne tecniche per lo studio dei metodi e il controllo dei tempi.

E' richiesto il diploma di scuola media superiore e una età compresa fra i 28 e 35 anni.

Si tratta di un'ottima prospettiva per persone di livello, desiderose di inserirsi in una grande organizzazione in costante sviluppo.

Non sono prefissati limiti retributivi che saranno adeguati alla esperienza e alla capacità effettiva dei candidati.

Inviare curriculum vitae a:

LOGHEA - Prog. 1121 - Via Torino 61, 20123 Milano

loghèa Milano - Via Torino 61

sistemi aziendali avanzati - tecniche del personale - psicologia industriale

RICERCHE E OFFERTE DI PERSONALE QUALIFICATO

IMPORTANTE CASA EDITRICE assume per i suoi settori:

STUDI e REDAZIONE
Laureati in lettere, filosofia e materie scientifiche
Conoscenza perfetta francese, inglese, tedesco
Personalità spiccata
Senso di responsabilità
Predisposizione all'attività redazionale.
RIFERIMENTO A 1

MARKETING
Laureati in economia e commercio da inserire nel gruppo marketing
Elemento dinamico, mente creativa atta a contribuire efficacemente a campagne promozionali
Conoscenza del mercato
Padronanza della lingua francese e inglese
RIFERIMENTO A 2

COMMERCIALE
Laureati in economia e commercio o equivalente
Conoscenza lingua inglese e francese
Personalità e dinamismo
Capacità organizzative nel settori propaganda e vendite.
RIFERIMENTO A 3

SI RICHIEDE:
età 21-26 anni
Obblighi militari assolti.

Inviare dettagliato curriculum a: **PUBBLICITA' STAMPA 390 — TORINO**

Monda S.p.A.

PRODOTTI **Knorr**

DIREZIONE 20122 MILANO, Piazza Ercolea 9

Egregio Signore,

la nostra Società, una delle principali aziende nel settore alimentare, appartenente ad un Gruppo operante su scala mondiale, è interessata all'assunzione di giovani e dinamici

VENDITORI

residenti a TORINO.

L'attuale espansione del nostro mercato offre la possibilità di svolgere un'attività di largo interesse, suscettibile di sviluppi per persone veramente dotate, in una moderna organizzazione commerciale.

Ci interessano persone giovani, di età compresa tra i 21 e i 26 anni, con spiccate attitudini alla vendita e cultura che le rendano potenzialmente idonee a posizioni superiori. Consideriamo ovviamente preferibile una precedente esperienza nella mansione offerta.

La retribuzione iniziale prevede uno stipendio fisso, diaria e rimborso spese. Saranno poi le sue doti a determinarne gli sviluppi.

Confidiamo nella possibilità di ricevere la sua offerta di collaborazione la cui efficacia è strettamente collegata alla completezza dei dati che vorrà fornire, con particolare riferimento ai requisiti messi in evidenza.

Voglia gradire i nostri migliori saluti.

Il Direttore Vendite

Importante Industria di Torino in forte espansione ricerca per suo stabilimento di componenti elettromeccanici di precisione

TECNICO PROGETTISTA

attrezzature stampi plastica e lamiera in grado di seguire attività reparto attrezzeria

L'inquadramento e la retribuzione saranno valutati in relazione alle effettive capacità ed esperienze

Si richiede dettagliato curriculum

Scrivere a **PUBBLICITA' STAMPA 430 - TORINO**

INDUSTRIA CONFEZIONI FEMMINILI

specializzata in abiti medio-fini, introdotta sul mercato nazionale, per potenziamento e parziale rinnovo dei quadri di vendita cerca **RAPPRESENTANTI** qualificati con documentata introduzione.

Scrivere dettagliando a: **PUBBLICITA' STAMPA 2681 — TORINO**

LUIGI LAVAZZA S.p.A.

ricerca **VENDITORE** per Provincia di Cuneo

richiede: cultura livello medio superiore, militesente massimo 28 anni.

offre: retribuzione garantita superiore alle 110.000 mensili, automezzo ditta, inquadramento sindacale, possibilità carriera.

Scrivere a: **PUBBLICITA' STAMPA 453 — TORINO**

SOCIETA' PETROLIFERA INTERNAZIONALE

cerca **MAGAZZINIERE**

per la propria costruenda Raffineria nelle vicinanze di Torino.

Requisiti: titolo di studio: almeno scuola media inferiore; età: 30-40 anni; esperienza maturata in mansione analoga presso industria di produzione.

La conoscenza della lingua inglese costituirà titolo preferenziale.

Si prega inviare curriculum e richieste economiche a: **PUBBLICITA' STAMPA 25 — 20100 MILANO**

Importante industria metalmeccanica

cerca

per ampliamento attività nel campo trasporti interni di officina (trasiatori, trasferimenti su macchine utensili, ecc.)

DISEGNATORI

progettisti e particolaristi. Richiedesi esperienza nel campo specifico e analoga, offresi categoria e retribuzione adeguate alle effettive capacità.

Scrivere dettagliando età, titolo studio, esperienze, referenze a: **OCIFEL-COLUBRA - C. Siracusa 91 - TORINO**

L'AGIP S.p.A.

cerca

per la propria Direzione Commerciale:

— **Un neo laureato** in ingegneria industriale per attività di elaborazione e stesura pubblicazioni e bollettini tecnici.
Si richiede ottima conoscenza della lingua tedesca.

— **Quattro neo laureati** in ingegneria industriale per utilizzazione in settore tecnico-commerciale, preferibilmente con buona conoscenza lingua inglese o francese o tedesca.

— Si richiede:
età massima 27 anni
liberi da obblighi militari.

Scrivere dettagliando curriculum all'**AGIP S.p.A. Direzione Commerciale - Servizio Relazioni col Personale - Viale dell'Arte 72 - 00144 ROMA**

IMPORTANTE INDUSTRIA FARMACEUTICA

per ampliamento organico

cerca

PROPAGANDISTA SCIENTIFICO

laureato in farmacia - chimica o biologia in provincia di Asti e parte Torino.

I collaboratori della Ditta inserzionista sono stati informati del presente annuncio.

Inviare curriculum e referenze a: **Casella 304 A Sip, Milano**

SOCIETA' PETROLIFERA INTERNAZIONALE

nel quadro di ampliamento delle proprie attività in Italia ricerca per la Direzione Raffineria un laureato in ingegneria o in chimica da inserire quale Dirigente nella mansione di **Assistente al Direttore Raffinazione.** La posizione richiede un'ampia esperienza raccolta in posizioni di responsabilità presso una compagnia petrolifera e una buona conoscenza della lingua inglese.
Il candidato prescelto dovrà affiancare il Direttore nel coordinare e mantenere i rapporti con gli enti pubblici e privati in relazione ai problemi di raffinazione. La sede di lavoro è Milano.

Si prega di inviare curriculum e richieste economiche a: **PUBBLICITA' STAMPA 29 — 20100 MILANO**

Nota Industria Farmaceutica

cerca **SIGNORINA BELLA PRESENZA**

per propagandare in profumeria nuova nota importante linea cosmetica. Sede di lavoro TORINO.

Inviare offerta dettagliata con fotografia e figura intera e misure, indicando pretese a:
PUBBLICITA' STAMPA 24 - MILANO

INTRODOTTO SETTORE GRAFICO OFFSET

diplomato età max 40

CERCA PER SETTORE COMMERCIALE

rappresentanza generale inchiostro stampa primaria Ditta area Mec.

Scrivere a: **PUBBLICITA' STAMPA 2543 — TORINO**

Importante Industria Abbigliamento Femminile

(cappotti — abiti - tailleurs)

cerca

RAPPRESENTANTE a provvigione per il PIEMONTE

Si richiede: età non superiore ai 40 anni, introduzione capillare, esperienza almeno biennale, curriculum dettagliato.

In mancanza dei requisiti richiesti pregasi non scrivere.

Scrivere: **PUBBLICITA' STAMPA 1654 — TORINO**

IMPORTANTE AZIENDA

cerca un Venditore di lame da sega e di utensileria per il legno

particolarmente introdotto presso i rivenditori del Piemonte.

REQUISITI: Età 25-30 - Obblighi militari assolti - Patente auto.

SI OFFRE: Inquadramento nella categoria impiegatizia, stipendio fisso, rimborsi spese, auto della Società.

Si prega di indicare nelle risposte la data di nascita, i posti occupati e le pretese.

Si avverte che l'Azienda è interessata ad un rapporto di dipendenza diretta per cui non verranno prese in considerazione eventuali proposte relative a rapporti di agenzia o rappresentanza.

Scrivere: **PUBBLICITA' STAMPA 8582 — TORINO**

DIET·ERBA

divisione prodotti dietetici della **CARLO ERBA**

cerca laureati in discipline scientifiche

preferibilmente esperti nella propaganda di prodotti dietoterapeutici o specialità medicinali

da selezionare per interessanti incarichi di propaganda medica e promozionali per **MILANO e TORINO.**

Il trattamento economico è particolarmente considerevole e sarà comunque commisurato alle reali esperienze e capacità dei candidati.

Inviare dettagliato curriculum a:
CARLO ERBA - Direzione del Personale
Via Imbonati, 24 - 20158 MILANO Citare posizione CS/D

SOCIETA' ITALO-SVEDESE

ricerca per proprio stabilimento in Torino:
1 **RAGIONIERE** pratico contabilità industriale, altre contabilità generale;
1 **SEGRETARIA** conoscenze inglese
1 **SIGNORINA** operatrice contabile pratica lavori contabilità
1 **DISEGNATORE** giovane
1 **PERITO INDUSTRIALE** pratico pianificazione, analisi tempi, carico macchine.

Scrivere: **PUBBLICITA' STAMPA 8578 — TORINO**

INTERESSANTE OFFERTA

Ad elemento provata capacità, esperto vendita apparecchiature, Società a carattere internazionale offre ottima e stabile sistemazione, inquadramento industria, con ampia possibilità carriera.
Stipendio e premi adeguati oltre rimborso spese.

Scrivere a: **PUBBLICITA' STAMPA 2439 — TORINO**

IMPORTANTE INDUSTRIA CONFEZIONI MASCHILI

situata grande centro settentrione

cerca

ELEMENTO MASSIMO QUARANTENNE, a cui affidare responsabilità formazione campionario tessuti. Massima riservatezza.

Scrivere: **PUBBLICITA' STAMPA 8605 — TORINO**

IMPORTANTE INDUSTRIA ITALO - AMERICANA

per nuovo macchinario CERCA alcuni **FRESATORI, ALESUARISTI, TORNITORI, RETTIFICATORI e ADDETTO MANUTENZIONE MACCHINARIO.** Si assicura ottimo trattamento con possibilità di miglioramenti.

Scrivere a: **PUBBLICITA' STAMPA 8621 - TORINO**

Il MAGLIFICIO I.C.A.P. S.p.A.

Ind. Conf. Abbigl. Perugia

Produttore di maglieria esterna per uomo e donna e confezioni in Jersey per dettaglio fine

carca RAPPRESENTANTE per il PIEMONTE

Saranno prese in esame soltanto le offerte di Agenti del settore già ben introdotti con curriculum. Massima discrezione. Le offerte vanno indirizzate alla **DIREZIONE COMMERCIALE - ICAP S.p.A. - C. P. 9 ASSISI**

CERCASI RAPPRESENTANTI EDILIZIA

dinamici, introdotti, per vendita in esclusiva noto e richiestissimo rivestimento murale in marmo graniglato Riv-Oland (per esterni ed interni) zone Torino e provincia, Vercelli e provincia. Assicurasi ottimo trattamento provvigionale.

Scrivere a: **SOC. SETTEF - 31023 RESANA (Treviso)**

HALEC
Confezioni Maschili

cerca
— Tagliatori
— Stiratori macchine Hoffman.

PRESENTARSI:
VIA GORIZIA, 82

EXPORTEX Società per Azioni - Milano

Società per la distribuzione su scala nazionale di prodotti di largo consumo mediante l'uso di tecniche di vendita e marketing più avanzate, distributrice dei prodotti:

TIDE / DASH / ACE / SPIC & SPAN / DREFT / CAMAY / MONSAVON / ARIEL / FAIRY / AMAMI / GRYLCREEM / MACLEENS / KLEENEX / CARESS / NISCO / W. C. NET / ERO / FORNET / DARIL / MANZOTIN / CARAMBA / SPLENDID

cerca

per ampliamento dell'organizzazione di vendita REPARTO ALIMENTARI

VIAGGIATORI

residenti a: Torino città, Cuneo città e provincia.

OFFRE:
Stipendio fisso, premi di produzione, diaria e rimborso spese automezzo - Alta qualificazione professionale con l'impiego delle più moderne tecniche di vendita - Concrete possibilità di carriera.

REQUISITI RICHIESTI:
Età: non superiore ai 28 anni - Titolo di studio: preferibilmente scuola media superiore - Automezzo proprio.

Inviare curriculum dettagliato, scritto a mano, referenze e fotografia (non restituibile) a:
Sig. Sutti Eugenio c/o Exportex S.p.A. - Via Fiorii n. 19 - 20124 Milano

ADMINISTRATIVE ASSISTANT

required by subsidiary of major U.S. corporation located in Rome. Reports to Managing Director. Responsible for statistical compilation, correspondence with other subs, agendas, consolidation of field reports, budget preparation, assists Sales Director with new product and market studies. Must be completely fluent in italian and English. Excellent salary.

Send C.V. to **PUBBLICITA' STAMPA 353 - TORINO**

PREVENTIVISTA

Importante Azienda Metalmeccanica zona centrale (Mauriziano) CERCA esperto preventivista per trasportatori, transfer e macchine speciali.

Scrivere: **PUBBLICITA' STAMPA 2600 - TORINO**

PERSONALE MASCHILE E FEMMINILE

cerca **INDUSTRIA ELETTROMECCANICA** - zona Moncalieri per cablaggi elettronici e montaggi piccola apparecchiature meccaniche. Telefono 353.926.

TALMONE

NELL'AMBITO DEI PROPRI PROGRAMMI DI SVILUPPO, ALLO SCOPO DI POTENZIARE I QUADRI INTERNI CERCA

ASSISTENTI DIREZIONE COMMERCIALE

AI QUALI AFFIDARE L'INCARICO DI PROGRAMMARE, GUIDARE, ANIMARE E CONTROLLARE L'ATTIVITÀ DELLA FORZA DI VENDITA SEPARATAMENTE PER I SEGUENTI SETTORI:

- *CARAMELLE E CIOCCOLATO*
- *BISCOTTI E PRODOTTI DA FORNO*
- *PRODOTTI DA BANCO*

SI RICHIEDE: Provenienza dal ramo vendite interno o esterno di azienda dolciaria alimentare. Cultura a livello medio-superiore. Età max 35 anni.

SI OFFRE: Una posizione di prestigio con ampie possibilità di carriera. Retribuzione e qualifica iniziali adeguate alla attuale esperienza e capacità

INDIRIZZARE OFFERTE CORREDATE DA CURRICULUM A:
TALMONE S.p.A. - DIREZIONE COMMERCIALE
CASELLA POSTALE 493 - 10100 TORINO

Per Gruppo Aziende Meccaniche, operante in Alta Italia, cerchiamo TRE INGEGNERI

alla precedente iniziativa e senso di responsabilità, doti organizzative, esperienza di lavoro biennale, età 27-30 anni. Le posizioni offerte sono di prestigio e la retribuzione interessante. rif. TS 101

Per Azienda Elettromeccanica della cintura di Torino cerchiamo ANALISTA TEMPI E METODI

SOI log. L. Viglino

diplomato, con esperienza di lavoro almeno biennale. Si offre una retribuzione annua di L. 1.600.000. rif. TS 102

Si prega inviare curriculum a **STUDIO ORGANIZZAZIONE INDUSTRIALE - Divisione Ricerca e Addestramento del Personale - Via G. Bay 12 - 10129 TORINO.**

CERCASI RAPPRESENTANTI

EDILIZIA

dinamici, introdotti, per vendita in esclusiva noto e richiestissimo rivestimento murale in marmo graniglato Riv-Oland (per esterni ed interni) zone Torino e provincia, Vercelli e provincia. Assicurasi ottimo trattamento provvigionale.

Scrivere a: **SOC. SETTEF - 31023 RESANA (Treviso)**

COLLABORATORE SCIENTIFICO

per propaganda medica in Torino, industria farmaceutica **ASSUME.**

Laureando o laureato in materie scientifiche. Convocazione singola riservata. Assunzione contrattuale. Rimborso spese, provvigioni.

Scrivere a: **Pubblicità Stampa 431 - TORINO.**

ANNUNCI ECONOMICI

Coloro che intendono inoltrare la loro richiesta per corrispondenza possono scrivere a: «Pubblicità Stampa », via Roma 80, 10121 Torino, inviando l'importo per vaglia postale o bancario oppure mediante versamento nel c/a postale n. 2/13056 Torino.

Il prezzo di queste inserzioni risulta dal prodotto del numero delle parole (minimo dieci) moltiplicando le artificiosamente composte) per la tariffa per l'aggiunta delle tasse in ragione dell'8% globale.

Per ogni avviso disposto due volte ne «La Stampa» (o «Stampa Sera» del lunedì) che a tutti gli effetti viene considerata come il settimo numero de «La Stampa», è concessa una ripetizione gratuita dello stesso testo in «Stampa Sera» edizione pomeridiana.

E' escluso dagli avvisi normali l'inclusione di una sola parola in carattere maiuscolo (oltre a quella iniziale) e sarà computata per tre parole.

Avvisi in neretto: tariffa doppia.

Per le inserzioni in data anticipata del 15%.

Coloro che desiderano rimanere ignoti ai lettori possono utilizzare il nostro servizio cassette aggiungendo al testo dell'avviso la frase: Scrivere « Pubblicità Stampa n. ..... 10100 Torino », computata per cinque parole. In tal caso all'importo dell'intero annuncio dev'essere aggiunto il solo della cassetta in lire 300 per decade, più un deposito di lire 500 per chi eventualmente desideri il recapito a domicilio della corrispondenza.

La «Pubblicità Stampa S.p.A», in base al capitolato di concessione di esercizio del casellario privato, è considerata a tutti gli effetti «unica destinataria della corrispondenza ».

Essa ha quindi il diritto di verificare le lettere e di investigare soltanto quelle strettamente inerenti agli annunci contenuti stampati, circolari e lettere di propaganda.

Tutte le lettere indirizzate alle cassette debbono essere inviate per posta e saranno respinte se assicurate o raccomandate.

1 COMMERCIALI L. 220 per parola

EDILGRU Fari vendesi altezza 33 braccio 25. Telef. 871-173.

VERE occasioni liquidansi trenta torni frese limatrici presse rettifiche radiale. Telefonare 287-069.

2 ARTIGIANATO L. 220 per parola

CAPOMASTRO modifiche alloggi manutenzioni case lavori generiche. Telefonare 366-331. A79204

DECORIAMO alloggi lavabile 12 mila, tappezzeria 18.000. Telefono 522-917, 238-840. A79149

3 SOC. CAPITALI CESSIONI RILIEVI AZ. L. 220 p.v.

A.A.A. A.A.A. A.A.A. A.A.A. A.A.A. ACCORDIAMO prestiti immediatamente a proprietari auto ed alloggi anche se ipotecati. Nessuna spesa anticipata. Nessuna informazione. Finanziamenti personali a dipendenti grandi aziende, professionisti, artigiani. Interessi fortemente ribassati. Massima riservatezza. FINANZIARIA Fid - Sede centrale via Cernaia 18 (angolo corso Siccardi). Telefonare 542-834 - 530-445. O231

A.A.A. A.A.A. A.A. FIDAUTO via Pomba 29 (angolo via Giolitti) presiamo denaro a tutti sulla fiducia. Autosovvenzioni immediate presentando documenti auto. Nessuna formalità ed incasso immediato. Riservatezza assoluta. Telefonare 545-909

A.A.A.A.A.A. FINCOTEX corso Francia 15 ad automobilisti prestiti in giornata su auto anche ipotecate. Prestiti fiduciari in due giorni a proprietari di alloggi e a dipendenti grandi e piccole aziende. Telefonare 760-203 - 779-826. O114

A.A.A.A.A. FIDIT, corso Re Umberto 2, ad automobilisti prestiti in giornata su auto anche ipotecate. Prestiti personali e mutui ipotecari a tutti in due giorni. Telefonare 532-945.

A.A.A. ACCORDIAMO subito prestiti senza garanzia. Telef. 511-783, 532-975. O878

A.A.A. AVETE bisogno di un prestito? Interpellateci. Rimarrete soddisfatti delle nostre condizioni. Rima via Santa Teresa 7 (angolo via Arsenale) - Telef. 540-879.

A.A. PRESTITI immediati via A. Doria 7. Telefonare 544-265.

AGENZIA rilancia in Roma c.a.t. A FATA fatturato 400.000.000 cede quote metà quote 18.000.000 oppure intera. Casella 833 T Sip Torino, Roma. 25891

ACQUISTEREI carcherei gerenze negozio giornali, chiosco giornali, negozio tabaccheria. Tel. 512-598.

ALASSIO zona lungomare Roma 30 metri dalla spiaggia causa immediato trasferimento cedesi avviata pensione 10 camere ottimo modico contratto pluriennale. Telefonare ore pasti Alassio 42-632.

AUTOSCUOLA vendesi o cedesi in gerenza. Telefonare 327-421.

AVVIATA autoscuola cedesi. Scrivere «Pubblicità Stampa 8643 — Torino». A79387

BAR centralissimo 90.000 giornaliere garantite Kg. 2,500 caffè cerca gerenti praticissimi minima cauzione. Telefonare 502-542. O462

BAZAR avviato vasta licenza cedesi motivi salute. Scrivere: Martano, via Vittorio Emanuele 210, Bordighera.

CARTOLIBRERIA centralissima avviamento quarantennale cedesi ritiro commercio. Telefonare 590-179 ore pasti. A76360

CAUSA maternità cedesi merceria. Telefonare ore pasti 868-376.

CAVALLERA, Saluzzo 21. Giornali (edicola) avviatissima zona commercialissima rimettiamo facilitando.

CEDESI latteria con annicoli e macchina caffè. Telef. 342-193.

CEDESI rinomata latteria zona Francia utile mensile 300.000 netto. Telefonare 768-931. O156

CEDO motivi famiglia alimentari drogheria polli conigli selvaggina. Telefonare 310-453. A76865

CEDO rivendita pane pasticceria arredata modernissima eventualmente gerenza. Tel. 355-335 - 387-995.

CERCASI socio apportante 3 milioni, autosalone vendita auto nuove usate. Scrivere: «Pubblicità Stampa 2681 — Torino».

DISPONIBILI 25 milioni contro garanzia. Scrivere: «Pubblicità Stampa 2502 — Torino».

ELETTRAUTO centrale fatta lavoro cedesi affarone. Telef. 651-565.

DISPONENDO cento milioni esamino investimento di reddito. Massima serietà e riservatezza. Scrivere: «Pubblicità Stampa 8564 — Torino».

EDICOLA giornali acquisterebbe privato pagando contanti. Scrivere: «Pubblicità Stampa 8477 — Torino»

FARMACIA capoluogo Piemonte acquistasi. Sangiovanni, via Carlo Dellarocca 47, Roma. 25959

LATTERIA vicinanze Fiat Ricambi 40.000 giornaliere cedesi anticipando 1.000.000. Tel. 502-514.

NEGOZIO cedesi centralissimo avviatissimo quadri carnici oggetti vari artigianato altito modicissimo. Telefonare ore pasti 632-789.

NOTO ristorante collina bar climatizzato scelta estate inverno cedesi escluso intermediari. Telefonare 641-182.

PROFUMERIA privato cede causa trasferimento arredamento nuova elegante incasso 60.000 giornaliere Telefonare 596-876.

RADIO-TV elettrodomestici lampadari elettricità cedesi ottima posizione. Telefonare 759-960.

RIVENDITA pane 5. Paolo fronte corso, 30.000 giornaliere cedesi anticipando 1.500.000. Telef. 502-542.

VENDESI bar alcolico 21½ con pizzeria sistemazione famigliare. Fortissimo passaggio. Agevolazioni. Telefonare 356-763. A77646

VENDESI tabaccheria levata 1 milione 100.000 dintorni Torino zona industriale. Telefonare 561-087.

VENDONSI esportazione vini liquori zona Miralfori case Fiat. Telefonare 665-914. A78031

50-100 MILIONI IN COMPARTECIPAZIONE INVESTIREI IN SANA E REDDITIZIA AZIENDA SETTORE INDUSTRIALE. SERIETA', RISERVATEZZA. SCRIVERE: «PUBBLICITA' STAMPA 8583 — TORINO ».

4 COMPRA - VENDITA ALLOGGI e LOCALI L. 220 p.v.

A.A.A.A.A. ACQUISTO alloggio cantanti. Telefonare 546-007.

A. COMPRO alloggi riconoscendo immediato massimo realizzo contante. Telefonare 581-735. O307

A. TRANQUILLITA', comodità, qualità, prezzo via Saluggia 6 angolo Lessona, 2 camere 4.400.000, 3 camere 7.300.000, 4 camere 9 milioni 100.000. Esentasse, lunghe rateazioni, visite in loco. O415

A. 1.000.000 per camera inizio Unione Sovietica 2-3-4 camere servizi anticipi 500.000, 800 mila, 1.200.000, rimanenza rate mensili. Sist 545-595.

A Intra San Vittore stabile vendesi tre piani ai negozio base mq. 125. Rivolgersi dottor Basile, corso Matteotti. A66427

A Settimo vendesi negozio affittato due aperture ingresso cucinino bagno 7.500.000, reddito 7%. Via San Mauro angolo Via Veglia. Telefonare 563-476. A75935

A Settimo vendiamo alloggi 1-2-3 camere tinello cucinino servizi moderni mutuo, agevolazioni, Via San Mauro angolo Via Nobel.

ACQUISTATE stilico veramente introvabile, gran posizione, Panoramicità, luminosissimo, Prezzo indiscutibilmente conveniente. Tre camere, cucinetta, ingresso, bagno, ripostiglio 2.850.000 mutuo 1.250.000. Gabetti 578-044. O335

ACQUISTO autorimessa salone unico mq. 1500-2000. Scrivere: «Pubblicità Stampa 8562 — Torino»

AFFARE unica, centralissimo appartamento angolare corso Matteotti 28. Soprelevazione elegantissimo palazzo, gran vista, tranquillità. Quattro ampissime camere, cucina, grande ingresso, bagno 5.500.000 mutuo 11 milioni 900.000, Gabetti 578-044.

ACQUISTATE meglio! Vai cercale alcuramente un appartamento conveniente. Possiamo proporvi prezzi eccezionali, lunga credito agevolato. Venite in via XX Settembre 12; un esperto tecnico a Vostra disposizione. Spiegateci tipo appartamento che cercate, zona... Siete assaliti! Ha una scelta vastissima: in pochi minuti tramite fotografie, planimetrie, plastici, selezioneremo tipi appartamenti eccezionale convenienza. Immediatamente o quando vorrete, sarete accompagnati nelle visite. Risultato? In un'ora avrete messo le basi del Vostro acquisto attuale. Siete impegnati? Telefonateci: riceveremo ampissimi chiarimenti. Ulteriore grande vantaggio: pagamento anche tramite permuta Vostro vecchio appartamento. Gabetti S.p.A., XX Settembre 12, telefono 576-044. O333

ACQUISTO PRIVATAMENTE CASCINA O TENUTELLA, IMPORTO MASSIMO 10/20 MILIONI. SCRIVERE: GIUDICE, VIA PACCHIOTTI 147, 10146 TORINO.

AFFARE. Appartamento via Nizza 8 camere cucina servizi 9.000.000 sufficienti 1.500.000 contanti. Sist 512-677. O415

ALLOGGI liberi-occupati vendonsi, via Capua 9. Eccezionale costruzione anteguerra. Termo-bagno-ascensore Vantaggiose condizioni pagamento. Mutuo, rateazioni. Visite 17-19 feriali. A76981

APPARTAMENTI occasione iniziano vendo direttamente impresa due tre quattro camere servizi semplici doppi visite 14,30 - 18,30 cantiere c.so Sebastopoli 249. Tel. 322-236.

APPARTAMENTO affare, superconveniente Via Cibrario 30, palazzo lussuoso, centrale, abitazione prestigiosissima, 5 camere, salone, ingresso, bagno. Consegna immediata 5.900.000 mutuo 10 milioni 900.000, Gabetti 578-044.

ALLOGGI vende Impresa. Via Passo Buole 71-73. Telefonare 612-630, 290-462. A72855

APPARTAMENTI, case, ville, terreni, rustici, cascine qualunque zona villeggiatura: mare, montagna, lago, vendiamo rapidamente tramite settore Turistico Residenziale Gabetti S.p.A. Garantito immediato importo contenti. Rivolgetevi Filiale Gabetti, XX Settembre 12, telefono 578-044.

APPARTAMENTI meravigliosa residenza sempre abitabile, Terra dei Mare, piscina, campi tennis, giochi. Prezzi occasione. Due camere, salottino, ingresso, bagno 2.400.000 mutuo 5.400.000. Tre camere, salottino, ingresso, bagno 3.200.000 mutuo 6.800.000. Altri maggiori dimensioni, tutti grandi terrazzi panoramicissimi, Personale sul posto. Gabetti 578-044. O635

APPARTAMENTI occasione piazza Solia angolo corso Taranto: moderna, signorilissima costruzione. Tre camere, ingresso, bagno, ripostiglio 2 milioni 900.000 mutuo 6.500.000. Salone, tre camere, ingresso, biservizi, ripostiglio 4.500.000 mutuo 10 milioni 200.000. Gabetti 578-044.

APPARTAMENTI eccezionissimi come casto via Pallanza 34 (corso Belgio) 2 camere, ingresso, bagno, ripostiglio 2.500.000. Gabetti 578-044. O335

APPARTAMENTO signorile superconveniente, cuore Santa Rita, via Mombarcaro 59. Quattro camere, ingresso, bagno 2.950.000 mutuo 6 milioni 850.000. Gabetti 578-044.

APPARTAMENTO soleggiatissimo conveniente corso Giulio Cesare 70, Lì Loro subito. Signorilità. Cinque camere, ingresso, bagno 3.600.000 mutuo 6.900.000. Gabetti 578-044.

APPARTAMENTO via Orioni 25. Prezzo favorevolissimo, redditissima. Tre camere, cucinetta, ingresso, bagno, ripostiglio 2.800.000 mutuo 6.000.000, Gabetti 578-044.

APPARTAMENTO via Porpora 5, proprio ricercatissima zona Versailles. Tre camere, cucinetta, ingresso, bagno, ripostiglio 2.700.000 mutuo 6.200.000. Gabetti 578-044.

ARCIOCCASIONE reddito, appartamenti prezzi ridottissimi via Cassia 59. Due camere, cucinetta, bagno, ripostiglio 1.500.000 mutuo 3 milioni 400.000. Tre camere, cucinetta, ingresso, bagno, ripostiglio 2 milioni 400.000 mutuo 4.900.000. Gabetti 578-044. O335

ATTICO splendida posizione piazza Risorgimento 4, elegante, centrale, zona Francia. Bellissima quattro camere, ingresso, bagno, ripostiglio, terrazzo. Prezzo affare. 3.200.000 mutuo 7.200.000, Gabetti 578-044.

ATTUATE acquisto-affitto nuova Operazione 30 Giorni via Buenos Aires 8. Ricercatissima posizione tra corsi Agnelli, Unione Sovietica. Residenza lussuosissima, tranquillità. Giardino privato, massima comodità negozi, scuole. Appartamenti 3-4-5-6 camere, altri con salone, doppi semplici servizi, bilingressi, ripostigli, terrazze. Prezzo assolutamente conveniente. 120.000 mq. Facilitazioni massime. 10% contanti. Credito 70%. Personale specializzato sempre sul posto. Gabetti 578-044. O335

BARCHESSETTA acquisto alloggio 4-5 posti letto, servizi. Tel. 746-101

BELLISSIMI spaziosi appartamenti via Veneria 25. Prezzi agevolatissimi. Due camere, cucinetta, ingresso, bagno 1.850.000 mutuo 3.950.000. Tre camere, cucinetta, ingresso, bagno 2.350.000 mutuo 5.950.000. Gabetti 578-044. O335

CASCINA irrigua Cardè, Cuneese. Giornate 41,5, unico appezzamento, pioppeto 8-9 anni valore piante 50 milioni. Modernissimi fabbricati. 53 milioni facilitazioni. Gabetti 578-044

(Continua a pag. 17)

UNA GRANDE VOCE DEL BAROCCO ITALIANO

La splendida mostra del Guercino sarà aperta da stamane a Bologna

■ cento quadri ■ duecentocinquanta disegni, giunti da ogni Paese, dimostrano la forza di verità e di fantasia, la carica «romantica» dell'artista - ■ distruggono il ■ giudizio di un Guercino docile ■ pietismo della Controriforma

(Dal nostro inviato speciale)
Bologna, 31 agosto.

Il manifesto affisso in tutta Italia ■ all'estero della grande mostra del Guercino che si inaugura domattina nell'archiginnasio di Bologna riproduce ■ particolare di un piccolo ma famoso quadro del pittore Giovanni Francesco Barbieri, nato a Cento di Ferrara nel 1591, morto a Bologna nel 1666, detto il Guercino perché strabico dell'occhio destro in seguito a uno spavento infantile.

E' il particolare stupendo dei due pastori che attoniti s'arrestano nella selva d'Arcadia ■ contemplare un teschio umano posato su un frammento di muro in rovina, sopra il quale si muovono una mosca e un topo, simboli popolari del tempo che tutto divora; ■ sotto quel povero avanzo d'un qualunque York essi leggono un motto che ■ Poussin, modificandone il concetto, tosto renderà celebre in due suoi capolavori «*Et in Arcadia ego*», ma il cui significato tanto si smarrirà più tardi che il Flaubert, contemporaneo degli impressionisti, non riuscirà a ■ pirlo.

Comunque la scelta di questa specie di «vanitas», che ha i suoi precedenti nelle rappresentazioni moralistiche medioevali dei «Tre vivi e dei tre morti», è stata, per il manifesto, eccellente. Perché ■ bito pone sul magnifico spettacolo bolognese l'accento che gli conviene: quello che indica nel giovane Guercino la straordinaria facoltà inventiva, d'ispirazione romantica, che entusiasmava il maestro cui egli, più che ■ ■ni altro, andava debitore per la formazio■ del suo stile fin dalla sua prima attività a Cento, già feconda ■ sorprendenti risultati.

E infatti proprio allora, nel 1617-18, quando il Barbieri, chiamato a Bologna dal cardinale Ludovisi (futuro papa Gregorio XV) suo protettore, dava inizio ■ una serie di opere eccelse quali la «Susanna», il «Lot e le figlie», il «Figliuol prodigo», «S. Pietro risuscita Tabita», Ludovico Carracci di lui scriveva al letterato don Ferrante Carlo: «*Si porta eroicamente*», sottintendendo nell'avverbio «barocco» — ■■■ nota Cesare Gnudi nella magistrale introduzio■ al catalogo della mostra, scientificamente redatto dal maggiore specialista guercinino, Denis Mahon — una eccezionale foga erompente, un empito patetico in cui nulla era sforzato, voluto, declamato, una meravigliosa forza di verità e di fantasia. E così, poco più tardi, chiariva ■ suo elogio: «*Qua mi è un giovane di patria di Cento, che dipinge con somma felicità, è felicissimo coloritore; mostro di natura, a miracolo da far stupire chi vede le su■ opere*».

A parte l'enfasi secentesca della lode, erano poste in lu■ tutte le native qualità del Guercino: che nutritosi in principio di linfe culturali ferraresi, abbagliato a Venezia dalla folgorante pittura tizianesca, tintorettesca, bassanesca, conquistato dall'alta scuola di Ludovico, ora si trovava nella Bologna ■ Guido Reni, del Domenichino, dei Carracci stessi in attesa di avvertire ■ Roma qualcosa della grande lezione del realismo «antibarocco» del Caravaggio.

Sono le qualità che trapelano dai più che ■■■ dipinti, dagli oltre duecentocinquanta disegni ricercati dal Mahon nelle collezioni pubbliche e private del mondo intero per ■■■ mostra che ha anche il merito di offrire finalmente, attraverso un accurato restau■ di ogni opera, la «lettura» ■■■ di un materiale estetico prezioso.

Naturalmente non vi può comparire il ■■■ più affasci■■■ esito, ch'è, a Roma, del 1621, l'allegoria dell'«Aurora» affrescata nel casino ■ campagna dei Ludovisi, «un col■ ■ vento» fra quelle ■■■ se nuvole, che «gonfiò la vela della nuova pittura barocca» (Cavalli), e che annuncia la Roma barocca del Bernini ■ di Pietro da Cortona. Ma ■■■ evidente ■ è ugualmente la storia della pittura guercinina, che è poi la storia di un'anima semplice, tanto diversa da quelle, sempre intrise di intellettualismo, del Reni ■ dei Carracci.

Semplicità ■ spontaneità ■■ stimoniate dal ritratto che dell'uomo «*sincerissimo, inimico della bugia, cortesissimo, umile, compassionevole, religioso, casto*», tracciò il Malvasia nella ■Felsina pittrice»; e che talora, negli ultimi vent'anni della sua vita, sotto la spinta controriformistica delle regole dettata dal cardinale Paleotti per la pittura sacra post-tridentina, la quale doveva essere un discorso fatto di immagini da ■■ «*si vedrà spirare pietà, modestia, santità, devozione*», lo indussero a composizioni pietistiche ■ persino lievemente goffe nella macchinosa enfasi, che sono la parte caduca, ■ almeno monotona ■ fastidiosa della figurazione concettistica ■ devozionale del Guercino.

Ma anche in queste imprese, dove se non altro si esalta il sincerissimo sentimento religioso dell'artista, la virtù pittorica di questa protagonista dell'arte barocca traluce trionfalmente, ■ sempre riscatta l'ossequio — disprezzato dal Caravaggio — alla rappresentazione docilmente edificante. Del rapporto Caravaggio-Guercino, accentuato dalla storiografia settecentesca, hanno discusso i critici moderni dal Marangoni al Bottari, ■■ Lunghi al Mahon, ed ora il Gnudi lo riduce a ■ una lezione di ■■ dinata, contenuta e grandiosa misura». Del resto, come ■■■ fondere il luminismo veristico del Merisi che decanta il colore ■ chiude le forme in ■■■ «tragica solitudine», con la così detta «gran macchia» del pittore di Cento, che dilaga sul tessuto cromatico, ■ ne accentua l'intensità di tocco e fa esplodere i ■■■ contrasti»?

E ■ «gran macchia», dopo le prime esperienze squisitamente provinciali tipo il «Miracolo di S. Carlo» di circa ■ 1613-14, dopo gli intensi notturni paesaggi ■■■ quelli qui venuti ■ Stoccolma, dopo l'aperta confessione di veneziani■mo data dalla «Susanna», s'afferma nella «Tabita risuscitata», nell'«Apollo e Marsia», nell'«Erminia e Tancredi», nel «Figliuol prodigo», nella solenne «Vestizione ■ S. Guglielmo»; ■ signoreggerà fra luci sfavillanti e dense ombre la pittura guerciniana fino a quando il cinquantenne maestro succederà in Bologna, nel pieno della sua fama, al defunto Reni, volgendo pensieri pittorici «di maggior disciplina formale ■ compositiva, di maggior controllo, ed anche, purtroppo, di maggior freno inventivo» (Cavalli); ■ tuttavia sempre ■■■ servando l'altissima dignità ■ rappresentazione.

Ordinata con stretto criterio ■■■ cronologico, rigorosamente seguito anche nella sezione dei disegni — un florilegio delle migliaia che tracciò il Guercino lasciandoci il dubbio s'egli sia più grande ■■■ pittore o come disegnatore (e noi quasi propendiamo per la seconda ipotesi) — la magnifica mostra bolognese rispecchia nitidamente ■ percorso umano del multiforme Barbieri.

Marziano Bernardi

Mita Medici «elegantissima 1968»

Mita Medici eletta «Elegantissima 1968» (Tel. Villani)

(Nostro servizio particolare)
Salsomaggiore, 31 agosto.

Stasera è stato assegnato il titolo ■ «Elegantissima 1968». La vincitrice è stata scelta fra ■ rappresentanti di Case ■ moda che hanno presentato modelli delle varie sartorie: il titolo è andato all'attrice Mita Medici, con la quale è rimasta in lizza fino all'ultimo momento la contessa Agusta. Hanno presentato i modelli ■■■ indossatrici: assente Eleonora Rossi Drago.

Oggi la giuria per l'elezio■■ ■ «Miss Italia» ■ ■■ «Miss Cinema», che avverrà domani, ha ridotto a ventiquattro, dodici per ognuno ■■ due titoli, le aspiranti. Per «Miss Italia» sono rimaste in gara Maria Grazia Del Bello; Maria ■■■ Cozzi; Maria Antonietta Rovari; Mary Madonna; Eleonora Minotto, Miss Piemonte; Maria Pia Giamporcaro; Licia Michell; Zaira Fabbri; Libera Ternin; Graziella Chiappalone; Laura Patruno e Vanna Tossi.

Per l'elezione di Miss Cinema sono rimaste in gara: Luciana Gambardella; Anna Maria Lanciapiano; Paola Burchiellaro; Oriella Vannucci; Sara Zancan; Kletia Natalini; Silvana Germogio; Conny Caracciolo; Gioia Trasmaroli; Stefania Riccetti; Paola Buzzegoli e Anna Magni.

a. c.

"QUEL GIORNO SAREMO CON VOI,,

Si sposa mentre la madre e la nonna celebrano le nozze d'argento e d'oro

Una commessa di vent'anni ■ Sant'Ambrogio - I genitori della giovane saliranno all'altare per ■■■ i 25 anni di matrimonio; i nonni il cinquantesimo anniversario - «*Specchio dei tempi*» ha portato alle coppie tre grandi mazzi di garofani

(Dal nostro inviato speciale)
S. Ambrogio, 31 agosto.

«Quel giorno saremo ■■■ voi»: questa la promessa di «*Specchio dei tempi*» alla signora Jolanda Gili, che ■■■ segnalato alla rubrica: «*Il 1° settembre ■ sposa la ■■■ figliola terzogenita. Contemporaneamente mio marito ed io celebriamo le nozze d'argento e i miei genitori quelle d'oro. Vorresti rendere più bella ■ nostra festa ■■■ tuoi auguri, ■ magari ■■■ un ■■■ di quei bei fiori che portano il tuo nome? Ti seguiamo ogni giorno e sappiamo che non asciughi solo lacrime, ma talvolta partecipi anche alla gioia dei tuoi lettori*».

Tre riti nuziali in una sola famiglia — anche se due di essi costituiscono un dolce ricordo ■■■ passato, anziché un ponte gettato da due giovani cuori sull'avvenire — rappresentano ■ ■■■ sé ■■■ episodio fuori del comune. Figuria■■■ se «*Specchio dei tempi*» poteva ignorare ■■■ invito tanto gentile.

Oltre agli auguri, naturalmente, abbiamo portato dei fiori: tre grossi mazzi di garo■■■ che ■ spandevano da una ciotola. Cinquanta garofani rossi fasciati da un nastro d'oro ■■■ I nonni, altrettanti ■■■ (col nastro d'argento) per la signora Jolanda, altri cinquanta bianchi (con un candido nastro) per la sposina.

I coniugi che domani festeggiano ■■■ secolo di matrimonio sono Felicita Giacoletti ■ Giovanni De Bernardi. Settant'anni lei, settantatrè lui. Li portano benissimo. Il signor Giovanni sembra u■ moschettiere a riposo, ■■■ il piglio scattante e i baffi appuntiti ■■■ spade, ■■■ lavorato più ■ ■■ anni al dinamitificio Nobel ■ Avigliana, meritando il «premio di fedeltà» e ■ medaglia d'oro degli «anziani».

Dalla loro ■■■ sono nati sette figli: cinque maschi e due femmine. Tutti sposati, tutti residenti nei dintorni. «*Abbiam■ già diciotto nipoti ■ tre pronipoti*», dicono con orgoglio Felicita e Giovanni ■■■ Bernardi.

La terzogenita, ■■■ abbiamo detto, celebra domani le nozze d'argento. Jolanda De Bernardi ha 43 anni, il marito — Giovanni Gili — ne ha 50. E' un ex-carabiniere (e ci tiene a metterlo in risalto), dopo l'8 settembre del 1943 i nazisti l'avevano ■■■ portato in Germania catturandolo a Brunico, ■ confine con l'Austria. «*Ci sono rimasto due anni — racconta — nei campi di concentramento. Solo quando ho potuto tornare a ■■■ ho avuto la gioia di conoscere ■ abbracciare la prima mia bambina, Anna, che aveva già 17 mesi*». Dopo Anna ■■■ nati Bruno (oggi ventiduenne, sottufficiale degli alpini), Rosella, che ■■ vent'anni, ■ Daniela, di 10 anni.

Anche Giovanni Gili ha ■■■ vorato a lungo nel dinamitificio di Avigliana. Ora è «guardia giurata» in uno stabilimento.

Ed eccoci alla sposina: la ventenne Rosella. Una ragazza semplice e ■■■ po' timida, di una timidezza che la rende ancor più graziosa. Lavora da ■■■ commessa in un negozio ■ confezioni a Sant'Ambrogio, il fidanzato — Roberto Mussino, di 22 anni, anche lui excarabiniere ed ex-allievo delle scuole Fiat, ora meccanico alle Ferriere ■ Avigliana — ■ ■■■ altante giovanotto che dà le migliori garanzie ■ continuare le tradizioni patriarcali della famiglia della sposa.

Le tre coppie — seguite da un centinaio ■ parenti e ■■■ compaesani — assisteranno domattina ■■■ 11, nella ■■■ pella dell'Addolorata nella frazione Bertassi, dove risiedono in via Martano 7, al suggestivo rito. Felicita e Giovanni De Bernardi ci hanno dato appuntamento per le nozze di diamante, la figlia ■ ■ genero per quelle d'oro.

Giorgio Lunt

Tre coppie felici a ■. Ambrogio: Giovanni ■ Felicita De Bernardi dei quali ricorrono le ■■■ d'oro, una lo■ figlia ■■ il marito che festeggiano le nozze d'argento, la loro nipote col fidanzato ■ quale ■■■ unita in matrimonio questa mattina

Folgorato ■■■ raccoglie vermi ■■■ l'«asta elettrica»

La vittima è un cantoniere di Ala di Stu■■■ - ■■ ■■■ costruito da solo l'apparecchio

(Dal nostro corrispondente)
Ala ■ Stura, 31 agosto.

(b. m.) Un cantoniere di ■■ anni, Pietro Destefanis, ■ stato ucciso ■■ una scarica elettrica sprigionatasi ■■ un rudimentale apparecchio da lui stesso costruito ■■■ l'intento ■ raccogliere vermi per la pesca. La moglie, Maria Rapello, quarantacinquenne, ha detto: «*Mio marito aveva letto su un giornale le istruzioni per costruire quel maledetto arnese*».

La disgrazia è avvenuta improvvisa, oggi verso le 15, nell'orto dei Destefanis, in Borgata Villar. Il cantoniere, appassionato pescatore, con la canna stava scandagliando il suolo ■■■ l'«apparecchio» ■■■■ del vermi da usare poi come ■■■. Si ■■■■ di un'asta metallica, percorsa dalla corrente, che, piantata nel terreno, obbliga i piccoli animali ■ portarsi in superficie.

■■■ un tratto è stato udito un grido. Accorrevano ■ ■■glio, Giovanni Battista, ■■ 19 anni, ■■ alcuni vicini: ■ Destefanis giaceva al suolo, inerte. Prontamente soccorso, è stato portato all'ospedale ma i medici non hanno potuto fare altro che constatarne la morte: il cantoniere era deceduto all'istante. Evidentemente il suolo, umido per la pioggia, aveva ■■■ mortale la ■■■■ di corrente di cui ■■■ dotato l'apparecchio.

■■■■■■ ■ Amalfitani aprono al Congresso di Carrara

Cohn Bendit e studenti parigini provocano tumulti tra gli anarchici

Scontri fra due generazioni - Lo studente «rosso» riconosce l'insuccesso della rivolta di maggio - Di fronte alla foga dei giovani francesi, gli anarchici tradizionalisti dicono: ■ Siamo stanchi di morire per rivoluzioni che poi dànno il potere ■ chi ci impicca»

(Dal nostro inviato speciale)
Carrara, 31 agosto.

■ *Questo congresso è triste ■■■ un comitato centrale del partito comunista», avev■■■ detto questa mattina Daniel Cohn Bendit, con palese irriverenza per i vecchi anarchici un po' prolissi, legati a memorie ■ lotte antiche. ■ lo «studente rosso» ha provveduto in serata a movimentare l'assemblea, scatenando con amici del ■■■ «22 marzo» (Jean Pierre, Pierre Jerome, barbe lunghe, capelli arruffati) uno scontro violentissimo. Urla strozzate nella furia di «fascisti ■■■ si», «venduti», «bolscevichi e fascisti, gettate la maschera», «pagliacci». ■ sovrapponevano in italiano ■ in francese.*

I giovani anarchici, col fazzoletto nero al collo, invitavano i compagni a buttar fuori i francesi. I quali strepitavano da un palco rosso del «Teatro degli animosi». Cohn Bendit, agitandosi co■■■ un forsennato, scese in platea per raggiungere ■ microfono, il delegato anarchico francese, piccolo, la testa rasata, maglietta rossa, gilet■ strappò ■ ci fu un tentativo ■ pugilato interrotto da volenterosi. Cohn Bendit affondò dietro una tenda urlando ■ dibattendosi sotto gli obiettivi di fotografi e operatori televisivi finalmente appagati da un momento drammatico, dopo ■■■ quiete un po' sonnolenta. Sarebbe ricomparso dopo mezz'ora per far ■ ■■■ discorso in un'atmosfera placata.

Motivo dello scontro: Cuba. Tutti, ■■■ giapponesi agli svizzeri, erano stati d'accordo nel condannare «l'intervento liberticida ■■■ carri armati sovietici ■ Cecoslovacchia» e il bolscevismo, ma quando il delegato messicano ha detto: «A Cuba c'è la dittatura, a Cuba c'è ■■■ libertà che in qualsiasi paese d'Europa», i giovani francesi sono insorti. Cohn Bendit ha gridato: «Gli anarchici cubani in esilio sono pagati ■■■ Cia americana».

La folla che stipava il teatro ha reagito. I parigini hanno continuato e per un momento ■ è pensato che veramente alcuni robusti carraresi li cacciassero ■■■ la forza. Cohn Bendit, dopo il discorso del suo rivale anarchico francese, ha parlato ■ spiegato mostrandosi abile oratore. ■■■ il contrasto che era nell'aria dal mattino peserà sul congresso: è un contrasto di generazioni. ■ momenti culturali, di modi e ■ atteggiamenti ■ fronte alla vita. Chi si aspettava, a dieci anni dall'ultimo congresso internazionale anarchico, ■■■ incontro fra la tradizione e l'impeto dei ragazzi d'oggi, per ridar vita ■ movimento libertario, rimane deluso.

Gli anziani infatti dicono che ■ ragazzi delle barricate ■ Parigi sembrano accademici (commentavano con mugoliti) Rievocazioni delle lotte in Spagna, ■■■ certa insistenza sulla «martirologia» ■■■ chica, che già ■■■ stata criticata nell'800, accomunava i delegati di ■■■■ Pueblos (altri sono introvabili, forse arriveranno domani). L'italiano Umberto Marzocchi ■■■ fatto un serio discorso introduttivo, proponendo i temi del congresso: repressione sovietica in Cecoslovacchia, problemi ideologici e sociali, diffusione delle idee libertarie. Ma era poi mancato ■■■ rapido dibattito tale ■■■ precisare il ruolo dell'anarchismo in un momento che vede rafforzate le aspirazioni dell'uomo ■ ■■■ maggiore libertà.

Cohn Bendit ha detto per conto ■■■ ■■■ gruppo: «Non ci importano le etichette ■ anarchici o marxisti: la nostra concezione di lotta si basa sulla spontaneità, ■■■ rifiuto delle organizzazioni che uccidono questa spontaneità; rifiutiamo l'Est e l'Ovest, ■■■ danniamo il capitalismo e il bolscevismo. Dobbiamo finirla col dilemma: anarchismo-marxismo, sostituendolo con quello: rivoluzione o no. E' evidente che in Francia ■■■ abbiamo avuto successo, ■■■ siamo dei puri, abbiamo anche fatto delle porcherie che dovremo analizzare, ma dobbiamo riprendere ■ lotta per rompere tutto e arrivare all'autogestione, ai consigli operai, all'autonomia ma non soltanto ■■■ Università».

Sono teorie anarchiche, le stesse dell'azione spontanea propugnata alla fine dell'800. Sulla possibilità di attuarle, Cohn Bendit non ha parlato ed ha lasciato perplessi i vecchi anarchici quando ha detto: «Sì è rivoluzionari ■■■ ■■■ con la lotta, ma anche nel modo di vivere, anche nel fare l'amore». E' proprio quel modo ■ vivere che insospettisce gli anarchici ortodossi, fermamente seri nelle loro vite sacrificate, un po' romantici, in certo modo puritani. Oggi cantavano un inno che dice molto nel titolo: «Un mondo di fratelli».

Lo scontro fra anarchici ortodossi ■ studenti francesi ha messo in luce un ■■■ fatto ■ ■■ non ignorare: i primi non vogliono più saperne di rivolte improvvisate: «Siamo stanchi di morire per rivoluzioni che poi danno il potere a chi ci impicca» ■ diceva oggi Umberto Marzocchi e spiegava: «Vogliamo insurrezioni, che siano preparate le masse».

E' chiaro che le masse, nei paesi più sviluppati, non ■■■ affatto. Che fare? La domanda, dopo gli scontri, è rimasta sospesa nel congestionato «Teatro degli Animosi» ornato di bandiere nere, di cartelli con scritte: «Budapest ieri, Praga oggi ■ fascismo rosso» e «I giovani contro l'autorità: i giovani anarchici italiani». Quelli francesi, guidati da Cohn Bendit, non vogliono scritte né tribune, chiedono ■■■ trasferire l'assemblea in piazza. I parigini scavalcheranno gli anarchici nella loro terra?

Mario Fazio

Daniel Cohn Bendit, «il rosso», tra i suoi sostenitori

Il premio «Cortina-Ulisse» al linguista Martinet

(Nostro servizio particolare)
Cortina, 31 agosto.

(g. l.) Il Premio «Cortina-Ulisse» è stato assegnato ■■■ prof. André Martinet, titolare della cattedra di linguisti■■■ generale alla Sorbona, ■■■ la ■■■ opera «*La considerazione funzionale del linguaggio*» (Oxford 1962, trad. it. *Il Mulino*, Bologna 1965). La proclamazione ufficiale avver■■■ domani nel ■■■ della tradizionale cerimonia in Municipio che praticamente chiude la grande stagione cortinese, ma ■■■ da alcuni giorni la notizia circolava correntemente negli ambienti culturali di Cortina; proprio ste■■■ del ■■■ il vincitore, venuto appositamente ■■■a Francia, ■■ partecipato ■ ricevimento in suo onore offerto da Maria Luisa Astaldi, direttrice ■■■ rivista *Ulisse* ■ fondatrice del premio.

Mondadori
I Giganti

E' in vendita ■ quinta edizione
dei primi quattro volumi:
DANTE - PETRARCA
BOCCACCIO - MACHIAVELLI
Accolti ■■■ entusiasmo dal pubblico,
i volumi dei GIGANTI costituiscono
il più grosso successo editoriale del 1968.

Il 2 settembre sarà in edicola
e in libreria il quinto volume ARIOSTO.
A chi acquista l'intera collana
verrà inviato in dono il mobiletto-libreria
in legno qui raffigurato.

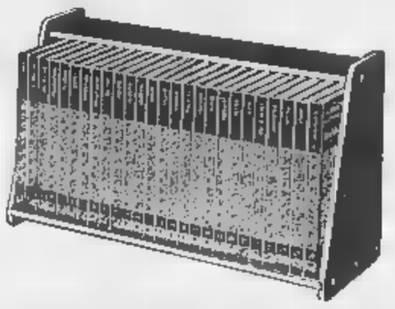

Dante . Petrarca . Boccaccio . Machiavelli . Ariosto . ■■■ Cervantes . Shakespeare . Milton . Molière . Voltaire . Goldoni Alfieri . Goethe . Schiller . Foscolo . Manzoni . Byron . Leopardi Balzac . Hugo . ■■a . Baudelaire . Tolstoj . Verga . D'Annunzio

■■■ Mo. ■■■ del 27/1/1968

CRONACHE DELLO SPORT

Un'importante «amichevole» fra due grandi squadre

Milan e Juventus stasera a San Siro anticipano la rivalità del campionato

Le due squadre fra le maggiori protagoniste del prossimo torneo di serie A - Sacco o Colausig all'ala destra fra i bianconeri - I rossoneri per la prima volta nella stagione con lo scudetto maglie davanti ai loro tifosi - Inizio alle 21,15

(Dal nostro corrispondente)
Milano, 31 agosto.

Il Milan e la Juventus si affrontano domani a San Siro in una partita amichevole che anticipa fra le due squadre rivalità che dovrebbe costituire il tema più interessante del prossimo campionato di serie A. I bianconeri della Juventus sembrano infatti i rivali più quotati dei campioni d'Italia nella per conquistare lo detto stagione '68-'69.

L'allenatore dei rossoneri, Rocco, attende questo confronto con certa preoccupazione: «*Qualcuno ha voluto il risultato della partita con il Derthona come termine di paragone* — ha detto. — *A Tortona la Juventus ha vinto per 3-0 e la settimana dopo il Milan vi ha affermato per 9-0, ma i confronti indiretti nel calcio hanno ben poco valore e poi, in fase di preparazione, una settimana di allenamenti più significa molto, quindi non mi faccio illusioni*».

Il Milan, che domani esordirà dinanzi al pubblico con lo scudetto sulla maglia, in occasione delle ultime partite ha dimostrato di aver raggiunto un grado di forma collettivo soddisfacente, anzi taluni rossoneri come Schnellinger, hanno rallentato la preparazione perché ormai vicini al vertice della condizione. La stagione agonistica è lunga e logorante e esiste il pericolo, entrando in forma prematuramente, di poi un calo di dimento alla distanza.

Per quanto riguarda la formazione da opporre alla Juventus, Rocco ha deciso in linea di massima lo schieramento iniziale. Il tecnico rossonero, però, si è riservato di vagliare domani la possibilità di far giocare trasi, nel qual caso Trapattoni rimarrebbe in panchina e Schnellinger sarebbe utilizzato terzino d'ala, ma si tratta di una eventualità probabilmente da scartare. È possibile invece che nella ripresa venga effettuata la stituzione di Rognoni Hamrin all'ala destra.

g. bell.

Anastasi in campo

A sette giorni dall'inizio delle della stagione calcistica 1968-69 (domprossima si giocherà il primo turno Coppa Italia), la Juventus gioca questa sera a San Siro, con inizio alle 21,15, la partita di maggior impegno fra quelle affrontate sinora in preparazione al campionato. L'allenatore Heriberto Herrera attribuisce una grande importanza a questo «collaudo» contro i campioni d'Italia, con la speranza di riceverne indicazioni confermino i progressi dimostrati dalla squadra bianconera negli ultimi tempi.

Trovandosi con molti elementi nuovi da inserire nel gioco del complesso il trainer contava forse presentare proprio a San Siro una formazione-base da collaudare in vista del campionato. Invece anche nella questa sera la Juventus dovrà rinunciare Haller (che non effettua trasferta la squadra, le sue imperfette condizioni fisiche in seguito allo stiramento inguinale), cioè giocatore che rappresenta uno dei punti di forza della squadra. tedesco comunque l'unico assente fra i titolari bianconeri. Giocheranno infatti anche Anastasi e Salvadore, i due juventini in disaccordo con la merito al reingaggio ma che si sono dichiarati disposti a scendere in campo. Del tutto risolto appare il problema economico per Pasetti e Sacco, che hanno già firmato il contratto.

Dopo l'allenamento ieri mattina Heriberto ha ciato per partita di questa una formazione che prevede un'incertezza per il ruolo di ala destra (con il numero sette potrebbe care Sacco o Colausig) e conseguentemente per quello di mezz'ala sinistra (Leoncini o Sacco). Un lieve dubbio ste anche per la disponibilità di Menichelli, che venerdì ha accusato un risentimento muscolare all'inguine ma appare adesso guarito: in ogni caso Zigoni è pronto a giocare con maglia numero 11.

Ieri sera la Juventus ha raggiunto il ritiro collinare dove trascorre solitamente le vigilie degli incontri casalinghi di campionato: un particolare che conferma il rilievo dato nell'ambiente bianconero alla con il Milan. La squadra raggiungerà oggi Milano.

a. t.

Milan: Belli; Anquilletti, Schnellinger; Fogli, Rosato, Trapattoni; Hamrin, Lodetti, Sormani, Rivera, Prati.

Juventus: Anzolin; Salvadore, Pasetti (Leoncini); Bercellino, Castano, Del Sol; Sacco (Colausig), Benetti, Anastasi, Leoncini (Sacco), Menichelli.

Il «nuovo» Napoli in campo contro lo Sporting

(Dal nostro corrispondente)
Napoli, 31 agosto.

Malgrado i prezzi elevati (5000 lire per le tribune per i distinti) si prevede larga affluenza di spettatori domani allo San Paolo, per l'amichevole che vedrà opposto il Napoli alla squadra portoghese dello Sporting di Lisbona (ore 18). La formazione ospite costidubbio un valido «esame» per nuova formazione.

Nell'occasione l'allenatore Chiappella non potrà disporre di tutti i titolari, perdurando l'indisponibilità dei due terzini sinistri Fogliana e Micelli (al loro posto giocherà il giovane della De Martino) e per infortunio capitato ieri a Montefusco durante seduta di allenamento. Il tecnico azzurro comunque manderà in campo una squadra che giustifica il grande interesse tifosi. E' nelle intenzioni Chiappella far giocare per un'ora di seguito la formazione che affronterà le prime gare del campionato e cioè: Zoff; Nardin, Fiorio; Stenti, Guarneri, Bianchi; Canè, Juliano, Nielsen, Altafini, Barison. Nella restante mezz'ora della partita Zurlini, e Sala sostituiranno rispettivamente Stenti, Canè e Barison.

La squadra portoghese dello Sporting si schiererà nella migliore formazione, mancante soltanto portiere titolare Carvalho infortunatosi l'altro giorno durante l'incontro di semifinale della Coppa d'Onore contro l'Atletico Madrid. lo schieramento: Damas, Celestino, Armando; Carlos, Hilario, Gonçalves; Pedras, Morais, Lourenço, Ernesto, Chico.

a. i.

Scudetto in smoking per festeggiare la Coppa

L'allenatore del Torino Fabbri, da sinistra, il presidente Pianelli, Bolchi con la glie festa per conquista della Coppa , e St-Vincent (Maiolo)

Annuncio presidente Pianelli a St-Vincent

Un monumento ricorderà tutti i morti del Torino

Per reperire i fondi, l'anno prossimo il club organizzerà un torneo a livello mondiale

(Dal nostro inviato speciale)
St-Vincent, 31 agosto.

Torino ha festeggiato questa sera la conquista della Coppa Italia 1968 gala' nei saloni del casinò di Saint-Vincent. Alla festa hanno partecipato oltre cento invitati tra cui le massime autorità politiche e del Piemonte e della Valle d'Aosta, il dott. Grassi in rappresentanza della Federazione calcio, il comm. Giordanetti per la Juventus, molti giornalisti, dirigenti granata e la squadra titolare al completo con le sole eccezioni degli ammalati e degli infortunati (Vieri, Sattolo, Baisi e Ujcic).

Fabbri e molti giocatori indossavano impeccabili abiti da sera, portandoli la stessa disinvoltura degli indumenti di gioco. Il comm. Pianelli ringraziato gli atleti per le vittorie sportive ed i tifosi per l'appoggio che hanno sempre dato alla squadra, ed ha consegnato a tutti i giocatori ed ai tecnici una medaglia d'oro in ricordo della festa.

Nello stesso discorso il comm. Pianelli ha preannunciato un programma di grande interesse. Nel 1969 ricorrerà il ventesimo anniversario della tragedia in cui scomparirono i campioni granata ed i loro accompagnatori, ed il presidente intende far costruire un monumento che accomuni gli atleti morti a Superga ed il povero Gigi Meroni scomparso circa un fa in incidente stradale.

Per far questo la società organizzerà un grande torneo calcistico a carattere mondiale. Saranno invitate le squadre più in vista sia sud-americane che europee. Pianelli detto che si tratta di un programma ancora in fase di studio, ma non saranno lesinate spese organizzative per dare alla manifestazione il carattere gna del miglio: i calciatori di tutto il mondo.

I proventi del torneo serviranno per finanziare almeno in parte l'opera, il cui progetto è allo studio. L'ubicazione del monumento sarà concordata le autorità cittadine. Non è detto che debba essere eretto a Superga, potrebbe trovare posto in piazza della città, che verrebbe intitolata ai giocatori scomparsi.

Giulio Accatino

Poletti «espulso» dal *trainer* Fabbri durante l'allenamento

(g. g.) Ieri, durante l'allenamento del Torino, si è avuto un gesto di indisciplina parte di uno giocatori, Poletti, il quale è stato subito allontanato campo dall'allenatore Fabbri. E' il secondo episodio genere: il precedente avvenne Anoperà di Combin.

«discussione» fra Fabe Poletti si è avuta quando il terzino, invece di «appoggiare» il pallone come desiderava l'allenatore, preferiva proseguire l'azione: al richiamo di Fabbri, il giocatore replicava parole che non è stato possibile afferrare dalla tribuna. Sta di fatto che il «trainer» immediatamente al giocatore di abbandonare il campo e rientrare negli spogliatoi. Poletti, probabilmente, verrà soltanto richiamato dalla sued invitato una maggiore disciplina.

L'incidente si avuto dunla partita ha fatto disputare a titolari e riserve. Nella supremazia dei giocatori titolari, che realizzavano cinque gnals con Facchin (3), Puia e Ferrini; le «riserve» accorciavano le distanze soltanto quando veniva inserito nelle loro file Mondonico, che realizzava due volte.

Torino e Barcellona finalisti a Sanremo

Sanremo, 31 agosto.

Barcellona-Milan 4 a 3 e Torino-Vojvodina 4 a 0 questa sera al torneo di Sanremo: gli spagnoli i granata disputeranno così finalissima grande torneo giovanile.

autogoal di Kover e successo del Torino, che ha confermato superiorità le reti Zanotti, e Quadri.

Primato di Ardizzone a Roma sui tremila metri: 7'59"6

Roma, 31 agosto.

Si svolte oggi a delle prove di per alcuni atleti in predicato di partecipare alle Olimpiadi. Ha impressionato Ardizzone che con 7'59"6 sui 3 mila metri ha il nuovo primato italiano enza. Il primato precedente apparteneva a Finelli 7'59"8.

L'altra gara in programma, quella dei 110 ad ostacoli, ha visto Otton privo allo smalto e della che contraddistinguono la corsa.

Il «nuovo» Napoli in campo contro lo Sporting

(Dal nostro corrispondente)
Napoli, 31 agosto.

Malgrado i prezzi elevati (5000 lire per le tribune per i distinti) si prevede larga affluenza di spettatori domani allo San Paolo, per l'amichevole che vedrà opposto il Napoli alla squadra portoghese dello Sporting di Lisbona (ore 18). La formazione ospite costidubbio un valido «esame» per nuova formazione.

Nell'occasione l'allenatore Chiappella non potrà disporre di tutti i titolari, perdurando l'indisponibilità dei due terzini sinistri Fogliana e Micelli (al loro posto giocherà il giovane della De Martino) e per infortunio capitato ieri a Montefusco durante seduta di allenamento. Il tecnico azzurro comunque manderà in campo una squadra che giustifica il grande interesse tifosi. E' nelle intenzioni Chiappella far giocare per un'ora di seguito la formazione che affronterà le prime gare del campionato e cioè: Zoff; Nardin, Fiorio; Stenti, Guarneri, Bianchi; Canè, Juliano, Nielsen, Altafini, Barison. Nella restante mezz'ora della partita Zurlini, e Sala sostituiranno rispettivamente Stenti, Canè e Barison.

La squadra portoghese dello Sporting si schiererà nella migliore formazione, mancante soltanto portiere titolare Carvalho infortunatosi l'altro giorno durante l'incontro di semifinale della Coppa d'Onore contro l'Atletico Madrid. lo schieramento: Damas, Celestino, Armando; Carlos, Hilario, Gonçalves; Pedras, Morais, Lourenço, Ernesto, Chico.

a. i.

Le decisioni di Zurigo

Francesi e polacchi contro i cambiamenti nelle di Coppa

(Dal nostro corrispondente)
Parigi, 31 agosto.

La decisione presa ieri l'altro a Zurigo dalla commissione d'urgenza dell'Uefa, in base alla quale sono stati rivoluzionati i calendari della Coppa d'Europa e della Coppa Coppe, ha suscitato negli ambienti calcistici francesi molta sorpresa. Questa decisione è oggi severamente criticata dalla stampa sportiva e dai dirigenti della Federazione Calcio. Il massimo giornale sportivo L'Equipe lo commenta sfavorevolmente; il redattore capo Jacques Ferran ha scritto che «...il compito della Uefa doveva quello pacificare gli spiriti mantenendo gli incontri precedentemente estratti».

A sostegno della sua tesi Jacques Ferran cita l'esempio dei campionati mondiali di ciclismo che si svolgono in questi giorni in Italia dove i sovietici hanno potuto partecipare nella più grande calma e regolarità.

Una vibrata protesta si è avuta anche da Varsavia, dove l'Associazione calcistica polacca si è ribellata ai nuovi sorteggi della Coppa dei Campioni e della Coppa delle Coppe. Il segretario dell'Associazione calcistica polacca Rylski, ha posto in risalto che l'art. 3 dello statuto dell'Unione calcistica europea (Uefa) vieta discriminazione politiche e razziali.

m. b.

in Cecoslovacchia i «mondiali» di hockey

Vienna, 31 agosto.

Radio Praga ha annunciato la notte che i Campionati del Mondo hockey su ghiaccio, in programma per il 1969 nella capitale cecoslovacca, stati annullati.

È appreso inoltre che la squadra giovanile di cui del Duklа di Praga non potrà partecipare torneo che si svolgerà in Italia, a Bologna e Cesena, nei giorni 3, 5 e 7 settembre prossimi.

Il nuoto ha trovato un nuovo Weissmuller

E' Don Schollander, lo statunitense che vinse quattro medaglie d'oro alle Olimpiadi di Tokio - I lo consideravano «finito»: ora a Long Beach portato il limite mondiale 200 metri a 1'54"3

Una curiosa foto di Don Schollander mentre sta per effettuare il tuffo di partenza

A Long Beach, in California, dove sono in corso le selezioni maschili americane di nuoto per le Olimpiadi in Città di Messico, è incominciata la pioggia di records del mondo. Un nome, soprattutto, alla ribalta. Quello di Don Schollander, vincitore di quattro medaglie d'oro ai Giochi di Tokio del 1960, il più clamoroso «ritorno» che si sia mai verificato in questo sport, specialmente se si considera che Schollander considerato ormai «finito», che tutti i tecnici indicavano in un altro atleta, Mark Spitz, l'uomo punta della rappresentativa statunitense.

Don Schollander, invece, smentito tutti. Venerdì il redivivo Don Schollander, nelle dei 200 stile libero stabiliva il nuovo primato in 1'54"8, e, non soddisfatto, nella finale scendeva addirittura ad 1'54"3. Questo tempo equivale ad una media oraria di oltre 6 chilometri, quella che potrebbe fare uomo giovane, in buone condizioni fisiche, camminando asfaltata e tutta pianeggiante.

Studente in medicina Università di Yale, dopo avere conseguito con ottimi voti il diploma alla High School di Santa Clara, Don Schollander è nato a Charlotte, nel North Carolina, il aprile 1946 ed abita in famiglia a Portland, nell'Oregon. Nel a 16 anni, balzava alla sul- suo primo record mondiale sui 200 stile libero (2'0" e 4/10), e l'anno seguente scendeva sotto la barriera dei due minuti (1'58"4). Fu paragonato ad un altro grande nuotatore americano, Johnny Weissmuller, il famoso Tarzan dello schermo, il quale nel 1924 alle Olimpiadi Parigi, era stato il primo nuotatore a scendere sotto il minuto (59") metri. La conferma definitiva, il biondo americano la doveva re nel '64 alle Olimpiadi di Tokio con la conquista quattro medaglie d'oro, 100 e 400 stile libero e nelle staffette 4×100 e 4×200 libero.

Poi, Schollander arrivatempi difficili. Nei primi mesi 1965 veniva in Europa, in Germania, per ricevere un premio; passava in Svizzera alcune esibizioni e proprio in territorio elvetico si ammalava: epatite virale, in forma piuttosto grave. Una lunga degenza in una clinica Berna, poi ritorno a . Di nuoto, nemmeno a parlarne alcuni mesi. Poco tempo fa, campionati americani, avviaglie di un clamoroso «ritorno». Schollander si classifica soltanto quarto posto, tutti danno scontato il suo declino, si inneggia a Spitz, nuovo del nuoto statunitense, alle selezioni per le Olimpiadi in corso a Long Beach le previsioni vengono smentite. Don Schollander è ancora campione all'età di 22 anni, quando un nuotatore è già considerato «anziano»: adesso però ha già annunciato intenzione di ritirarsi dallo sport attivo dopo i Giochi del Messico.

Vittorio Prave

cerca

INGEGNERI

con ottima esperienza in importanti cantieri di lavori pubblici.
Buon stipendio e vantaggi.
Discrezione garantita

Scrivere: **CEI, Service du Personnel, rue Belliard, Bruxelles 4 (Belgio).**

UFFICIO BREVETTI

Tra i più importanti d'Europa, con in Milano i principali città straniere, cerca **RECAPITO IN TORINO** presso Studio professionale. Pregasi inviare offerte dettagliatissime a:
PUBBLICITA' STAMPA — 20100 MILANO

SCOPO INVENTARIO PER INIZIO STAGIONE

La Ditta MANZINI

ABBIGLIAMENTO MASCHILE

comunica clientela che settembre ore inizia

GRANDE VENDITA

del suoi articoli

PREZZI ECCEZIONALI

- Giacche sportive pura lana pettinata
- Paletot pura pettinata
- Camicie, pura seta ed altri articoli

VIA GIOLITTI, 11 - TELEFONO 543.275

ISTITUTO

CAIROLI

Piazza Vittorio Veneto 5 - Tel. 878.837 -
(angolo G. 1)

RICUPERO DIURNI E SERALI

Media - Magistrale
Ginnasio - Liceo
Scientifico
Industriali

Per Inter, Genoa e Sampdoria impegnative partite amichevoli

Oggi intenso programma calcistico su i campi italiani

Giornata impegnativa, quella odierna per le squadre mie e genovesi e per molti altri italiani: l'avvicinarsi dell'inizio dei vari campionati le gare amichevoli assumono maggiore importanza. Mentre il Milan affronterà a San Siro la Juventus in un'autentica anteprima della lotta per lo scudetto, l'Inter andrà a giocare a Voghera con questa formazione: Minfussi (Girardi); Burgnich (Bedin), Facchetti; Bertini, Landini (Poli), Cella; Jair, ta, Gori, Domenghini, Vastola.

Giocheranno, quindi, anche i tre «dissidenti», vale a dire Domenghini, Gori e Bertini.

La Sampdoria incontrerà a Marassi una squadra di serie B, la Reggiana, ed avrà così modo dimostrare stato forma.

Genoa invece di scena a Savona contro una squadra grado di collaudarlo appieno:

Arbitri e

Milan-Juventus (21,15): Torni

Napoli - Sporting Lisbona (18): Robbio

Vogherese - Internazionale (21,15): Branzoni

Sampdoria - Reggiana (17): Gussoni

Siena - Fiorentina (21,30): Cali

Brescia-Palermo (21): Carminati

Spal-Venezia (17): Michelotti

Savona-Genoa (17,30): Pfitzner

Valenzana-Alessandria (17)

Entella-Rapallo (17,45): Levrero

Massese - Mantova (17,30): Chiapponi

Schio-Marzotto (17,15): Ferrari

Como-Monza (17): Beccaris

Padova - Udinese (17,30):

Novara-Foggia (17,30): Castelli

Taranto-Reggina (17): Di Tonno

Rovigo-Verona (17): Campanini

Crema-Lecco (18):

Maceratese-Perugia (17): Fuschi

Pescara-Modena (18): monte

Treviso-Mestrina (17): Scolari

Angera-Varese (16,30): Beretta

Tenconi punta al record nella 35ª Sassi-Superga

Su un percorso chilometri 4,600 - La strada chiusa dalle ore 14 - Prove in mattinata

(d. all.) Si disputa oggi, con alle 15, la edizione della gara motociclistica Sassi-Superga quale prenderanno parte oltre piloti della «Formula Sport», classi 60, 125, 175, 250 cc e sidecars.

Alla competizione in salita, che svolge sul percorso stradale di 4,600 km, un dislivello di metri, parteciperà anche Angelo Tenconi, vincitore assoluto il quale è tra i pochi piloti grado di migliorare il record corsa, stabilito 1964 dal rentese Amilcare Ballestrieri, Motobi 250, in 2'59"7/10 media di km 92,154.

Le prove ufficiali, il percorso al traffico, si geranno questa mattina 10 11. Per ragioni sicurezza, il pubblico potrà solo zona di partenza e all'arrivo. Per disposizione autorità di P. S. il percorso di gara sarà chiuso al traffico dalle ore fino gara.

Il Verbania ha superato sul proprio campo il per 4 a 0.

Il Legnano si è imposto (1-0) a Busto Arsizio la Pro Patria.

All'ippodromo di Vinovo, trottatrice Theresita Dea ha vinto ieri il Premio Napoli (1 milione e mezzo, 2060 metri) davanti a Consuelo.

corre oggi al Nürburgring la «500 Km» automobilistica

Adenau, 31 agosto.

Le Fiat Abarth hanno ottenuto i migliori tempi ufficiali nelle prove per Cinquecento chilometri del Nürburgring che prenderà il via domani. Lo vincerà Peter Schetty su una 1600 OC3 ha compiuto il giro della pista in 9'03"8, alla media oraria di km 149,8; Eriche (Germania occidentale), pure una Abarth 1600 OC3, si è classificato secondo prove, una media di 148,3 km orari.

Questi i primi dati sulle prove della grande classica del Nürburgring, che partiranno ha già visto ieri un grave incidente: morto giovane pilota olandese Albertus Goedemans di 25 anni. Il Goedemans era al volante di una Fiat 1600 che è uscita di pista mentre giava a piena velocità, il corridore sbalzato dalla vettura ed ha picchiato con violenza il capo sull'asfalto. E' deceduto per gravi lesioni mentre un'autoambulanza lo stava trasportando all'ospedale. Questa tragica notizia ha sconvolto piloti e organizzatori della manifestazione che prenderà il via domani un clima di nervosismo e di tensione.

La Lancia ha conquistato il campionato dei rallies

Dopo il secondo posto Cavallari-Salvai a San Martino di Castrozza - La vittoria nel Trentino ai tedeschi Gass-Bretthauser

(Nostro servizio particolare)
S. Martino Castrozza, 31 agosto

Il Rallye automobilistico internazionale di S. Martino Castrozza si è concluso dopo chilometri di percorso con la vittoria dell'equipaggio germanico Gass - Bretthauser su Porsche 911 T che ha mantenuto sua posizione primato davanti all'italiano Cavallari-Salvai Lancia Fulvia coupé HF 1300.

Con il secondo posto assoluto dell'equipaggio Cavallari - Salvai (della scuderia Jolly Club) la Lancia è definitivamente aggiudicata il campionato italiano assoluto dei rallies ha visto Casa torinese dominatrice negli ultimi quattro anni. Le precedenti edizioni del campionato italiano erano state infatti vinte Enzo Martoni nel '65, Leo Cella nel '66, Sandro Munari nel '67. I piloti Cavallari-Salvai, aventi sempre formato coppia fissa tutta la stagione a bordo della loro Fulvia HF, vengono dichiarati entrambi campioni.

Armando Cavallari, Adria, è laureato economia e cio ed ha 36 anni; Dante Salvai di Novara ha 43 anni. Le tappe della loro vittoria per il campionato italiano dei rallies sono: il rallye internazionale dell'Isola d'Elba, il rallye Sanremo, il Semperit rallye ed il rallye San Martino Castrozza.

La Lancia, per merito un altro equipaggio privato della scuderia Jolly Club formato piloti Tecilla-Maglia su Lancia Fulvia coupé, è aggiudicata la vittoria assoluta del Gruppo 1 (vetture prettamente di serie). Il pilota Tecilla ha conseguito a Martino il primo nella classifica «turismo di serie», classificandosi inoltre al quarto posto assoluto, preceduto unicamente da vetture appositamente preparate per questa competizione.

c. p.

Classifica finale: 1. Gass-Bretthauser (Porsche 911 T), penalità 705; 2. Cavallari - Salvai (Fulvia HF), pen. 812; 3. Mogatelli-Meliam (Fulvia HF), pen. 1095; 4. Tauber-Bond (Porsche 356 SC), pen. 1114; 5. Tecilla-Maglia (Lancia Fulvia coupé), pen. 1238,5; 6. Ruppiert-Pirl (Fiat 124), 1489; 7. Versetti-Goitino (124 spider), pen. 1508; 8. Smania-Zanchetti (125 Fiat), pen. 1571.

Drammatico incidente mortale al motociclista inglese Hartle

Londra, 31

Uno migliori corridori motociclisti inglesi, John Hartle, è morto oggi in seguito ad collisione con il connazionale John Blanchard durante la prima prova di corsa 500 cmc sul circuito di Scarborough. Nell'incidente John Blanchard ha riportato solo ferite.

John Hartle conquistato carta fama negli anni di ritirarsi dallo sport. d'improvviso riprese a correre; recentemente aveva conquistato il terzo posto nel Gran Premio dell'Ulster.

CRONACHE DELLO SPORT

Appassionante «sfida» nel campionato mondiale di ciclismo su strada

Oggi a Imola: Merckx o Gimondi?

SUL PERCORSO ROMAGNOLO DI 277 CHILOMETRI

Motta, Adorni e i corridori stranieri tenteranno di sorprendere i due fuoriclasse

Anche gli azzurri Dancelli e Bitossi, l'olandese Janssen, secondo lo scorso anno, il belga Godefroot, il francese Poulidor, il danese Ritter tra i possibili vincitori - Una lotta incerta

(Dal nostro inviato speciale)
Imola, 31 agosto.

Si corre il titolo mondiale, domani è in palio Imola la maglia iridata degli stradisti professionisti e c'è un interesse vivo, palpitante, anni più non si registrava. La si disputa in nostra, in una terra che lo sport e che è facile agli entusiasmi; ed il ciclismo sembra aver miracolosamente messo a profitto le polemiche, per riproporsi all'attenzione del grosso pubblico con lo slancio dei giorni migliori. Il 1968 è stagione a tratti fin troppo turbata dai contrasti. Ma ora, alla resa dei conti, gli atleti sembrano aver finalmente fiutato il pericolo.

Proprio ieri si sono riuniti in associazione per difendere gli interessi della categoria, e l'iniziativa è da seguire attentamente per gli sviluppi che potrà avere. L'essenziale, però, è uno spirito che pare animare i ciclisti: discussioni sì, tutti sono d'accordo; ma, prima delle discussioni, un impegno serio costante in gara. I «mondiali» di domani capitano davvero a proposito, per riproporre un ciclismo battuto, ciclismo capace di destare nelle folle la vecchia passione.

C'è bisogno dei personaggi. Ed i personaggi ci sono. Due fanno spicco, e Gimondi. Il belga ha le doti del fuoriclasse e il giusto che, nelle previsioni della vigilia, tutti guardino a lui come al più logico favorito. Gimondi, d'altro canto, rappresenta l'avversario che Eddy teme con apprensione, l'italiano scrollata dosso l'apatia che l'aveva imbrigliato dopo il Giro e la sua prova nel campionato nazionale è più che sufficiente per garantire di un eccellente grado di forma.

Merckx e Gimondi, dunque, fanno la parte del leone, nel gioco dei pronostici. Eddy e Felice, se competizione avrà normale e lineare svolgimento, dovrebbero svettare per liquidare la partita, testa a testa, nei giri conclusivi. Il belga vanta, al suo attivo, la possibilità di un trionfo anche in caso di soluzione allo sprint. Gimondi, invece, punta sue su un arrivo isolato, un arrivo, tanto per intendersi, tipo Campionato d'Italia. Al bergamasco, spesso basta conquistare venti secondi di vantaggio; poi la sua meravigliosa macchina umana si mette in movimento, la sfida lo esalta, lo trasforma, gli permette prestazioni eccezionali.

Gimondi contro Merckx, il confronto costituisce motivo dominante. Ma, alle spalle due, pronti ad approfittare d'ogni circostanza favorevole, vi almeno dieci atleti in grado di venire sulla scena a recitare il ruolo dei protagonisti. Qui, la scelta diventa ardua, se la dovesse imbrigliata da uno spietato reciproco marcamento tra Merckx e Gimondi, allora qualunque fuga sarebbe lizzabile, all'insegna dell'imprevisto. E conteranno alleanze e rivalità più o scoperte, e avrà peso determinante il gioco squadra. Tutte le «équipes», in questo caso, allineano nei loro ranghi possibile vincitore.

I belgi vantano Godefroot — rivale di Merckx —, l'irriducibile Van Looy, Brucke e Van Springel; i tedeschi lanciano nella mischia Wolfshohl in ottime condizioni; i francesi sono in grado battersi con Almar, con Pingeon, Poulidor, sotto la regia di Anquetil; l'Olanda Janssen; la Spagna ha Ocana, Gandarias, Gonzales; la Danimarca ha Ritter. E l'Italia, nel generale, può inserirsi con autorità, le «chances» di Motta, di Adorni, di Bitossi, di Dancelli hanno peso notevole, specie se la gara prendesse una particolare piega.

Il campo è aperto alle più svariate soluzioni, l'asprezza stessa circuito, se una parte assicura la selezione, d'altro canto induce, almeno per la fase iniziale, un risparmio di energia da parte dei «grandi». E, con i «grandi» a controllarsi a vicenda, potrebbe scere l'episodio a sorpresa, potrebbe nascere la fuga a lungo metraggio, con atleti capaci di sino al traguardo.

Merckx e Gimondi, insomma, prima di tutti gli altri. Ma la porta aperta a qualsiasi risultato. Ed è questa incertezza rendere bella la lotta per la conquista maglia iridata.

Gigi Boccacini

Uno spettatore morto

Imola, 31 agosto.

(m. c.) Uno sportivo, che assisteva ai campionati femminili su strada, è stato colto improvvisamente da malore ed è deceduto durante il trasporto all'ospedale.

Si chiamava Antonio Randi, aveva 64 anni

Nella volata del 1967 Motta fu quarto

Lo scorso anno, in Olanda, il campionato mondiale di ciclismo su strada si concluse una contrastata volata a cinque. Ecco l'episodio decisivo: il belga Merckx, al centro, batte l'olandese Janssen, a destra, lo spagnolo Saez, l'azzurro Motta, seminascosto dal vincitore. Più indietro a Van der Vleuten. Gli altri italiani hanno ottenuto i seguenti piazzamenti: 8) Dancelli a 2'06"; 16) Basso a 5"; 29) Gimondi, 30) Balmamion, 35) Zandegù, 41) De Prà, tutti col tempo di Basso. L'unico azzurro che abbandonò fu Adorni

L'olandese Hage, a 37 all'ora conquista il titolo delle cicliste

Su un tracciato di km 55,187 - Seconda Tzaune (Urss) - Brillante prova dell'italiana Milena Tartagni, giunta terza - Per la prima volta un'azzurra ha ottenuto un piazzamento nelle gare di ciclismo

(Dal nostro inviato speciale)
Imola, 31 agosto.

Un'altra lieta sorpresa per il ciclismo italiano: dopo il successo di Grassi a Roma nella prova degli «stayers» (una gara in cui gli azzurri avevano sempre collezionato sconfitte in serie), Milena Tartagni ha conquistato oggi ad Imola medaglia di bronzo ai campionati su strada. E' la prima volta che le «ragazze-sprint» italiane ottengono un'affermazione del genere: fino ad oggi il miglior piazzamento in una gara iridata era stato ottenuto da Elisabetta Maffeis, sedicesima nel '66 sul circuito del Nürburgring. La Tartagni si battuta bene anche volata ha dovuto cedere alla Hage (Olanda) e alla Tzaune (Urss). La media della vincitrice è stata di oltre 37 all'ora su un percorso di Km. 55,187.

La nuova campionessa mondiale è una sarta olandese di diciannove anni: si chiama Cornelia Hage, ha vinto allo sprint davanti a quattordici concorrenti. Per un attimo, la nostra ciclista ha dato addirittura l'impressione poter conquistare medaglia d'oro: Elisabetta Maffeis le ha tirato la volata, la Tartagni scattata ai duecento metri, ha lottato fianco a fianco con la Jacobs, ma sulla destra, è rinvenuta Cornelia Hage che si è imposta nettamente.

Milena Tartagni non ha ancora compiuto diciannove anni, è la più giovane delle cicliste azzurre: anche la più forte: detiene il titolo italiano, il c. i. Rimoldi sostiene che «prima poi riuscirà a conquistare anche quello mondiale». Labora in una mensa aziendale è l'unica nostra ciclista a portare occhiali anche corsa.

Dopo la gara era felice: «L'essenziale — ha detto — l'aver dimostrato che in Italia anche donne possono correre in bicicletta senza fare magre figure».

L'affermazione della Tartagni costituito una grossa sorpresa, ma forse ancora più inatteso giunto il fatto che tre azzurre sei siano arrivate nel gruppo di testa, ed una quarta in ritardo pochi secondi. Anche il successo di Cornelia Hage, però, erano ben pochi previdero: pochi giorni fa la olandese era stata urtata lateralmente da un grosso camion, ed aveva riportato una ferita alla mano destra. voluto correre ugualmente, pur se stringere il manubrio le costava parecchia fatica. Cornelia conquistato la sua seconda medaglia Campionati mondiali di quest'anno: la prima l'aveva ottenuta a Roma, classificandosi al terzo posto nella prova di inseguimento. Vive a St. Maartenstyk, un piccolo centro sul mare: è figlia di un contadino, ma il ciclismo è una malattia di famiglia: anche Isabelle, una delle sue tre sorelle, corre in bicicletta ed oggi ad Imola si è classificata venticinquesima.

Durante la odierna, si sono verificate due cadute: della prima, avvenuta al sesto degli undici giri in programma, è stata vittima l'inglese Beardon, che è stata ricoverata all'ospedale di Imola una forte sione al capo, stato choc e abrasioni multiple. E' stata giudicata guaribile in due settimane. L'altra caduta ha avuto luogo ad un paio di chilometri dal traguardo è state coinvolte quattro cicliste, tra cui l'italiana Crestani. Nulla serio, per fortuna sorte.

Maurizio Caravella

Ordine d'arrivo: *1) Cornelia Hage (Olanda), Km. 55,187 in 1 ora 29'06", (media 37,162), 2) Tzaune (Urss), 3) Tartagni (Italia), 4) Jacobs (Lussemburgo), 5) Mc Elmury (Usa), 6) Smulders (Ol.), 7) Trofimova (Urss), 8) Sonk (Urss), 9) Van Den Broeck (Belgio), 10) Zadorojnaya (Urss), 11) Konkina (Urss), 12) Bosio (It.), 13) Burton (Gran Bretagna), 14) Swinerton (G. B.), 15) Maffeis (It.), tutte con il tempo della Hage; 17) Cressari (Italia) a 22", 26) Marchesin (It.) a 7'02", Ritirata la Longari.*

★ **Esibizi** — L'Italia ha superato la Romania (m 62) nel primo incontro del torneo di Cortina d'Ampezzo in preparazione Giochi di Città Messico. I sono 15.

La fiamma olimpica è giunta Spagna

Barcellona, 31 agosto.

La fiamma olimpica è giunta porto di bordo veliero della Marina militare italiana , accolto sirene del porto.

comitato olimpico spagnolo ed autorità locali hanno partecipato una cerimonia svoltasi di fronte a Cristoforo Colombo, mentre venivano liberati nel cielo.

A Cuneo Bertola-Feliciano per il torneo di pallone

La terz'ultima giornata campionato di serie A pallone elastico di fronte oggi steristerio di Cuneo il campione d'Italia Felice Bertola e l'attuale leader della classifica Don Feliciano. Nel girone la gara in programma ad Andora conclusa con il netto successo (11-4) del capitano Don Feliciano, domani il compito presenta difficile pe suo avversario ha sette giorni fa contro Dellippi avere superato il periodo di crisi all'inizio torneo gli procurò tre sconfitte consecutive.

Ora Bertola, ritornato il fortissimo giocatore dello scorso anno, aspira alla rivincita e, se avrà la collaborazione dei compagni di squadra, appare in grado di infliggere a Feliciano la seconda sconfitta di campionato, dopo quella subita Andora contro Berruti, il battitore astigiano ritiratosi dal torneo per un infortunio.

L'esito dello scontro è molto incerto: anche Feliciano è in gran forma e può contare su una quadretta molto affiatata. Negli altri due incontri, Corino affronterà ad Acqui l'ansiano Balestra, mentre a Pieve di Teco Dellippi sarà opposto ad Ascheri. Questa l'attuale classifica del torneo: Feliciano pt. 6; eri e Bertola 4; Corino e Dellippi 3; Balestra 1.

Tutte le partite odierne si iniziano 15.

PIROVANO

SCI ESTIVO

Nei villaggi della neve di Giuseppe Pirovano lo sci estivo si pratica dal maggio a fine ottobre in turni settimanali.

maestri per l'insegnamento

allenatori per la preparazione agonistica

Una fraterna ospitalità sui delle grandi montagne

Una di sci molto varia in un ambiente veramente affascinante

PASSO DELLO

i rifugi ai margini dei ghiacciaio a quota 3000; 3 alberghi al Passo a quota 2780 per l'ospitalità degli allievi con cinque combinazioni, tutte in camere a 1, 2, 3, 4 ti riscaldate a termosifone con calda a fredda. Il per l'esercizio sul ghiacciaio, con la portata di persone-ora per ciascun impianto. Una seggiovia e tre skiowtart completano l'attrezzatura.

DI

Gli allievi sono ospiti degli alberghi Pirovano di Cervinia — metri 2000 — mentre svolgono le loro esercitazioni sugli sci a quota 3500, in uno scenario di immensa bellezza fra i ghiacciai del Monte Rosa e Cervino. Funivia i collegano e 7 skilifi per le esercitazioni. L'ospitalità è tutta in camere a 2 o 3 letti con servizio bagni giornaliero.

Gli ospiti dell'albergo Pirovano Paradiso del Tonale camere a 1, a 2 letti, con bagno, doccia e servizi. Le esercitazioni avolgono sul ghiacciaio del Presena, a quota 2800.

ISCRIZIONI PRENOTAZIONI:

PIROVANO SCI - Corso Garibaldi n.
27100 Pavia - Telefono 28.541

Nei mondiali di ciclismo, dopo Baldini nel 1958

Da dieci anni gli italiani non riescono a vincere

Lo scorso anno ad Heerlen, in Belgio, il mondiale venne conquistato da Eddy Merckx, che superò in volata Janssen, Saez e Motta. L'ultimo che ha vestito la maglia iridata è stato Ercole Baldini a Reims nel 1958. Da quell'anno i migliori piazzamenti sono stati ottenuti Gimondi (secondo a '67); da Dellipia (secondo a Berna nel '61) e da Adorni (secondo a Sallanches nel '64).

I campioni del mondo

Anno	Vincitore	2° arrivato
'27	Binda (It.)	Girardengo
'28	Ronsse (B.)	Nebe
'29	Ronsse (B.)	Frantz N.
'30	Binda (It.)	Guerra L.
'31	Guerra (It.)	La Drogo
'32	Binda (It.)	Bartoni R.
'33	Speicher (Fr.)	Magne A.
'34	Kaers (B.)	Guerra L.
'35	Aerts (B.)	Montaro R.
'36	Magne (Fr.)	Bini A.
'37	Maulamberg (B.)	Kijewsky
'38	Schotte (B.)	Egli Paul
'39	Knecht (Sv.)	Kint M.
'47	Middelkamp (Ol.)	Sercu
'48	Schotte (B.)	Lazaridas
'49	Van Steenb. (B.)	Kubler F.
'50	Schotte (B.)	Middelkamp
'51	Kubler (Sv.)	Magni F.
'52	Muller (Ger.)	Wellenmann
	Coppi F. (It.)	Derijck
'54	Bobet (Fr.)	Schaer
'55	Ockers (B.)	Schmitz
'56	Van Steenb. (B.)	Van Looy
'57	Van Steenb. (B.)	Bobet L.
'58	Baldini (It.)	Bobet L.
'59	Darrigade (Fr.)	Gismondi
'60	Van Looy (B.)	Darrigade
	Van Looy (B.)	Dellipia
'62	(Fr.)	Elliott
'63	Beheyt (B.)	Van Looy
'64	Janssen (Ol.)	Adorni
'65	Simpson (G.B.)	Altig
'66	Altig (Germ.)	Anquetil
'67	Merckx (B.)	Janssen

I numeri degli «azzurri» e degli stranieri favoriti

74 Adorni Vittorio
75 Balmamion Franco
76 Bitossi Franco
77 Carletto Lino
78 Colombo Ugo
79 Dancelli Michele
80 De Prà Tommaso
81 Gimondi Felice
82 Gianni
83 Taccone Vito
84 Basso Marino
85 Durante Adriano

1 Altig (Germania Occidentale); 13 Merckx (Belgio); 15 Ronsse (Belgio); 18 Van Schil (Belgio); 28 Gomez (Spagna); 33 Almar (Francia); 39 Anquetil (Francia); 44 Guyot (Francia); 48 Poulidor (Francia); 63 Janssen (Olanda).

La partenza alle ore 9,30

Il circuito di Imola, sul quale si disputeranno oggi i campionati mondiali per i professionisti, misura km. 15,498. I corridori dovranno percorrere diciotto giri, per complessivi km. 277,318. La partenza verrà data alle ore 9,30: L'arrivo è previsto verso le ore 17.

Trasmissioni radio e tv

Un primo collegamento televisivo si avrà dalle ore 8,45 alle 10 sul primo canale; un secondo, sul medesimo programma, dalle 13 14 quindi un terzo per le fasi finali ininterrottamente dalle alle 17.

Collegamenti radiofonici previsti in tutti i notiziari dalle 8 alle 15; la radiocronaca delle fasi finali andrà in onda sul secondo programma dalle 15,15 alle 16,20.

Janssen: «Vinco io»

Imola, 31 agosto.

Fra tutti i ciclisti di fama che prenderanno domani il via ai campionati del mondo, uno solo ha pronosticato se stesso. E' l'olandese Jan Janssen che ha testualmente dichiarato: «Vinco io, sento forma».

Dissensi nella squadra belga

Merckx teme di non essere aiutato dai suoi connazionali - «Quando Van Looy era il più forte — dice —, tutti gli facevano ponti d'oro; io non ho alcun appoggio» - Tranquillità di

(Dal nostro inviato speciale)
Imola, 31 agosto.

Merkx, nell'imminenza della di Imola, nasconda certo malumore.

Il ciclista belga non si è fatto pregare per svelare i motivi del disappunto: *«Ieri sera i dirigenti della Lega belga — ha Merckx — hanno tenuto una riunione, le cui risultanze mi sono piaciute poco. Non voglio entrare in particolari, ma faccio plicemente delle constatazioni: quando era l'epoca mio Van Looy, gli facevano ponti d'oro in vista dei Campionati mondo. non si concede neppure il minimo delle garanzie indispensabili per mettermi nelle condizioni di vincere».*

In conseguenza di questo d'animo, anche l'orientamento dei pronostici dell'ex campione mondo è sensibilmente cambiato rispetto ai giorni scorsi: *«Io conservo la speranza di il bis dell'anno scorso dispetto di tutti — confessa Eddy — ma temo molto due avversari: uno è il mio compagno di squadra, Godefroot, l'altro è l'italiano Bitossi.*

Del opposto lo stato d'animo di Felice Gimondi che, circondato caloroso entusiasmo degli sportivi romagnoli, vive questa vigilia in un'atmosfera di serenità: *«Questo — dice il bergamasco — è il terzo campionato del mondo a partecipo e nelle due precedenti non starò certamente così bene. Quando un professionista giunge alla vigilia della corsa iridata con la consapevolezza di aver raggiunto il meglio rendimento, la sua coscienza dev'essere senz'altro tranquilla. Non ho rimorsi, quindi, anche se tra la mia fiducia ed il mezzo i 277 chilometri di domani. Il campionato del mondo è una corsa matta, il non è mente il più forte, può essere anche il più furbo, semplicemente il più fortunato».*

Gianni Pignata

Taccone rischia una multa per le dichiarazioni sul doping

(Dal nostro inviato speciale)
Imola, 31 agosto.

(g. p.) All'albergo di Dozza Imolese, dove è radunata la squadra italiana, si sono avvicendati, fra ieri e oggi, i più alti dirigenti del ciclismo nazionale.

Non è escluso pertanto che un provvedimento disciplinare nei confronti di Taccone possa essere deciso in seguito. Al corridore sbruttesse si rimprovera soprattutto di non aver fatto a tempo debito rivelazioni che avrebbero potuto interessare l'inchiesta aperta dall'Uip sui criteri dell'antidoping al d'Italia.

Notizie in breve dal sport

★ **Ezio Selvi**, l'ex portiere della Lazio degli anni '30, è deceduto ieri ad di Taggia (Savona): dei più famosi giocatori all'epoca di nardini e Attilio Ferraris e, dopo il ritiro dallo sport, si era dedicato con molto alla tura.

Il «re» Amarildo sembra avviato a soluzione. Nicea Tavares De Silveira, la sorella-manager del calciatore, è giunta a Firenze dove ha preso contatto con i dirigenti della società per concludere il rinnovo del fratello.

★ **Atletica leggera** — Il C. S. ha vinto Asota la gara internazionale a squadre, alla Cogne di Aosta, al Club Atletico di Ginevra e allo Stadio Losanna: competizione hanno preso parte dieci formazioni.

Al Sestriere giunti ieri per un periodo di ossigenazione in vista delle ripiali del Messico 27 canottieri azzurri: Baran, Sambo, Cipolla, Fermo, Specia, Romano bia, Trivini, Galfione, Luciano, Gottiprodi, Mossatta, Baraglia, Conti, Manzini, Aldini, Sansone, Scarton, Grande, Calebrin, Rossi, Moro, Cason, Ronchetti, Dal Din, Meli, Mangini,

★ Il Cagnotto ha quistato il titolo italiano di tutti dal trampolino nella prima nata di gare a Milano; Bruna Rossi si è imposta dalla piattaforma femminile.

Il Gran Premio Aurelio Cappabianca di ciclismo prova unica campionato regionale piemontese e finale leva esordienti disputa oggi, organizzato dalla Rostese.

Cenisia di Torino prenderà il via questa sera Trofeo Bovetti, notturno di calcio riservato agli «juniores»: vi prendono parte il Barcanova, il Vanchiglia, il Taurus (girone A), il Lupa, il Cenisia e il Cittadella (girone B).

Un ciclista di Torino si afferma all'Enalgiro

Bettuzzi 1° nella «cronometro»

S. Sepolcro di Arezzo, 31 agosto.

Giorgio Bettuzzi, del Gruppo Sportivo Toro Assicurazioni, si è aggiudicata maglia verde vil la categoria dilettanti, vincendo la corsa a cronometro, inserita come prova sportiva nella IV tappa dell'Enalgiro ciclistico, partita stamane da Gubbio e conclusasi a S. Sepolcro.

Il giovane corridore si è affermato brillantemente nella corsa contro il tempo, nonostante una brutta caduta che gli ha fatto perdere alcuni preziosi Egli ha coperto il percorso di km. 36,500 in 56'27"1, alla media oraria di km. 43,619.

Le altre categorie hanno visto vincitore: per i gentlemen Dante Ristauri in 37'53"2, media 42,167; per gli Giancarlo Donghi

Borse economia e finanza

L'indice generale azionario è passato da 70,70 a 70,79 (+0,12 per cento)

Limitate variazioni dei titoli in un mercato povero di affari

Vivace solo il settore dei mercuriferi, dove si scontrano rialzisti e ribassisti - Battuta d'arresto per i siderurgici - Gli avvenimenti internazionali e l'attesa di un definitivo chiarimento della situazione politica interna consigliano la prudenza - Stabile il reddito fisso

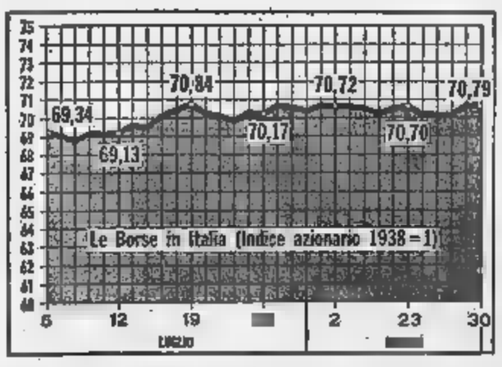

Ancora nulla di fatto in Borsa. Su cinque riunioni, tre sono concluse senza apprezzabili variazioni, una, quella di lunedì, ha messo in segno un buon progresso (0,6 %) e l'altra, giovedì, ha fatto registrare una perdita quasi eguale (0,55 per cento).

Così il numero indice non presenta variazioni degne di rilievo, passando da 70,70 del 23 agosto a 70,79 (+0,12 %).

Come si vede continua a vivere alla giornata e le iniziative si spengono dopo poche battute. Operatori e clientela restano attenti a non lasciarsi sfuggire qualche buona occasione ma gli avvenimenti internazionali e l'attesa d'un chiarimento definitivo della situazione politica interna non invitano ad impostare operazioni a largo respiro. Il lavoro procede così a sbalzi e le irregolarità sono all'ordine del giorno.

Gli scambi sono stati modesti per tutta l'ottava, concentrati per di più su una ristretta gamma di valori.

Per quanto concerne i mercuriferi, siamo dinanzi a un ennesimo episodio dei contrasti fra due opposte correnti differenziali. I rialzisti hanno lanciando un'altra offensiva appoggiata dalla diffusione di notizie concernenti le brillanti prospettive del settore, mentre i ribassisti resistono sulle posizioni, ritenendo l'attuale capitalizzazione delle Siele e particolarmente delle Monte Amiata superiore più ottimistiche prospettive. Si tratta comunque di operazioni che riguardano un limitato numero di operatori e di investitori e che hanno finora trovato ben scarso interesse fra i risparmiatori.

Nel comparto del reddito fisso si è notato un forte aumento degli scambi per alcuni come il Prestito edilizia scolastica e i Buoni del Tesoro di ultima emissione. Alcuni vistosi realizzi sono stati prontamente assorbiti senza spostamenti di corso. Sempre scarsa l'attività nel resto, senza apprezzabili mutamenti quotazioni.

Renato Cantoni

Variazioni a Milano dei principali titoli

Titoli	23/8	30/8
Olivetti priv.	3.117	3.115
Finsider	549	550
Centrale	6.420	6.440
Sisi	2.935	2.950
Generali	58.150	58.400
cvt.	3.362	3.383
Italsider	815	831
Montedison	1092,50	1.090
Fiat ord.	2.766	2.788
Sip	2.563	2.039
Imm. Roma	584,75	585
Italcementi	24.425	24.140
Italgas	1.197	1.196

Reddito attuale di valori

Azioni	Rend. %
. . .	6,90
Centrale . . .	6,21
Sisi	5,08
Generali . . .	1,71
Viscosa ord. . .	3,37
Italsider . . .	5,88
E. Marelli . . .	5,76
Fiat ord. . . .	4,12
Montedison . .	5,85
Sip	5,56
Imm. Roma . .	4,27
Italcementi . .	1,82
Pirelli S.p.A. . .	3,14
Olivetti priv. . .	2,73

NB. — Il calcolo viene effettuato sul attuale del titolo, in rapporto all'ultimo dividendo pagato.

Obbligazioni	Rend. %
B. T. '71 5% . .	5 —
Op. Pubbl. 6% .	6,31
Imi XVIII 6% .	6,09
Icipu (vent.) 6%	6,31
Eni S. VII 5,5%	5,89
Iri '63 5,5% . .	6,05
Fiat 5,5% . . .	
Edison 5,5% . .	6,06
Cstiul '62 5,5% .	6,11
Casse Milano 5%	5,26
S. Paolo To. 5%	5,13

NB. — Il reddito lordo attuale del titolo a non a rimborso. Per i Buoni del Tesoro non si tiene conto dei premi.

Fra questi, i mercuriferi, e soprattutto le Monte Amiata, hanno dominato il corso. Vi è stato ritorno dei compratori e solo nel finale i corsi si sono ridimensionati. Attiva anche la nascente, Italcementi, alcuni assicurativi (la in particolare) e Mirallanza. Proprio queste ultime sono state il motivo occasionale del mutamento d'umore di giovedì, quando la smentita alle voci di una favorevole operazione finanziaria ha provocato una corrente di vendite che hanno attenuato i guadagni precedenti [illegible].

Da rilevare una ventata di interesse sulla Fiat mercoledì, mentre è è smorzato il rialzo dei siderurgici, Iri e soprattutto Italsider. Una battuta d'arresto hanno subito anche quei valori che erano stati al centro dell'interessamento di certi gruppi nelle passate settimane, Italcementi, Bastogi, Sviluppo e Ciga sono state piuttosto realizzate. Probabilmente su questi titoli vi è un discreto carico speculativo che va riducendosi l'avvicinarsi delle scadenze di settembre.

Disoccupati e prezzi aumentano in Francia

In anno i lavoratori dell'industria e del commercio diminuiti di ; il costo della vita è salito 4,5 % - La ripresa autunnale difficile

(Dal nostro corrispondente)

Parigi, 31 agosto.

L'inchiesta trimestrale del ministero francese degli Affari Sociali, pubblicata stamane, indica che, dal 1° luglio 1967 al 1° luglio 1968, il numero dei lavoratori dell'industria e del commercio è diminuito in Francia di 150 unità. L'aumentata disoccupazione è la conseguenza degli avvenimenti di maggio e giugno, perché la tendenza si era già manifestata in tutta la sua preoccupante ampiezza nel secondo semestre dell'anno scorso.

I settori più colpiti dalla disoccupazione sono quelli del carbone, dell'industria tessile, dell'edilizia e dei lavori pubblici. Nello stesso tempo, la durata del lavoro è diminuita dello 0,8 per cento, mentre i salari operai sono aumentati dal 10 al 16 per cento, a dei rami di attività, in seguito agli scioperi della primavera.

Ancor più preoccupante è l'aumento dei al minuto, saliti del 4,5 per cento in relazione al di luglio 1967, cioè in un anno. La ripresa autunnale delle attività economiche si annuncia difficile: i commercianti riforniti più abbondantemente del solito, perché le loro scorte sono pressoché esaurite a causa degli avvenimenti di maggio e giugno ed anche perché l'aumento dei salari farà aumentare i consumi.

Un nuovo aumento di prezzi è dunque prevedibile. Sembra d'altronde che un certo numero di dirigenti di imprese industriali (da 700 a 900) non abbiano rispettato gl'impegni che avevano preso di fronte agli organi governativi e abbiano arbitrariamente aumentato i prezzi dei loro prodotti. mette in pericolo il piano del ministro dell'Economia e Finanza per la stabilizzazione dei prezzi.

s. v.

Inchiesta negli Uniti sull'uso di per operazioni Borsa

Washington, 31 agosto.

Quanto tempo impiega una «notizia» per divenire «di pubblico dominio»? questo l'interrogativo cui dovrà dare una «risposta normativa» la Commissione autonoma che, negli Uniti, vigila sul rispetto della legge in materia azionaria, la Sec (Securities and exchange commission). Essa, cioè, dovrà chiarire entro quali limiti di tempo potrà essere consentito a un funzionario di effettuare operazioni sul mercato sulla base di informazioni quali entri in con notevole anticipo rispetto al pubblico.

La Sec prenderà in esame varie alternative. Una soluzione potrebbe consistere nello stabilire una moratoria (ad esempio 24 ore) atta a mettere sia il funzionario, sia gli investitori esterni alla società sulla medesima linea di partenza.

A smuovere vespaio legale è una recente sentenza di Corte d'Appello, che ha dichiarato Texas Gulf Sulphur Company, e in rappresentanza numero di suoi dirigenti e dipendenti, colpevole di aver violato la legge.

(Ag. Italia)

Dopo la segnalazione «Specchio dei tempi»

Il Tesoro accelera il rinnovo del prestito «Ricostruzione»

Dichiarazione a «La Stampa» del direttore generale del Debito pubblico - Si spera di ridurre alla metà il ritardo per l'incasso della cedola 1° luglio

(Nostro servizio particolare)

Roma, 31 agosto.

Il direttore generale del «Debito Pubblico» presso il Ministero del Tesoro, dottor Luigi Mazzaglia, dichiarato oggi a «La Stampa» che gli uffici del Tesoro stanno accelerando la alle Tesorerie provinciali dei nuovi titoli sostitutivi quelli emessi vent'anni fa, del prestito «Ricostruzione 3,50 %». Con i nuovi titoli sarà possibile riscuotere l'interesse maturato con la cedola 1° luglio.

Sono già partite per di provinciali i nuovi titoli richiesti nei mesi maggio e giugno. Si spera di ridurre della metà i tempi ritardo per coloro che solo in luglio, all'atto dell'incasso della cedola, hanno scoperto di dover richiedere i nuovi titoli sostitutivi.

Poiché la prassi di effettuare l'invio ai capoluoghi di provincia in ordine alfabetico comporta maggiori ritardi per città Torino, si stanno accelerando operazioni relative a questa ed altre città che troverebbero altrimenti agli ultimi posti. La segnalazione a «Specchio dei tempi» del signor Luciano Besenval ha quindi conseguito positivo risultato.

g. m.

Eletti i nuovi amministratori della Sagat-Aeroporto Caselle

Ha avuto luogo ieri a Torino l'assemblea ordinaria degli azionisti della Sagat, la società che gestisce l'aeroporto Caselle, che eletto all'unanimità il nuovo consiglio di amministrazione i cui componenti rimarranno in carica per il triennio 1968-'70.

Il nuovo consiglio è composto dal generale Francesco Brach Papa; on. Vittore Catella; dott. Piero Casana; dottor Vittorino Chiusano; Re- Davico; generale Antonio Giachino; Andrea Liberatori; dott. Enea Mazzoli; avv. Arrigo Olivetti; geom. Maurizio Puddu; ing. Luigi Richieri.

Nel della riunione del Consiglio di amministrazione, che dovrebbe aver luogo i prossimi giorni, verranno eletti il presidente, il vice presidente e i membri del comitato esecutivo.

Bonn smentisce il nuovo la rivalutazione del marco

Bonn, 31 agosto.

Le voci corse recentemente su una presunta prossima rivalutazione del state definite «stupide insensate» dal portavoce del ministero dell'Economia di Bonn.

A Bruxelles si teme che lo sviluppo si arresti

Gli scambi del Mec in dieci anni raddoppiati con la Cecoslovacchia

Le importazioni dei sei Paesi da Praga passate da 104 milioni di dollari nel '58 a 213 nel '67; le esportazioni da 110 milioni di dollari a 254 - Il commercio l'Italia nel '68 aveva registrato un fortissimo incremento

(Dal nostro corrispondente)

Bruxelles, 31 agosto.

Gli avvenimenti di Cecoslovacchia non hanno avuto per ora ripercussioni negli ambienti economici europei, se non nei sentimenti personali dei funzionari e dei dirigenti del Mec, ma gli esperti ritengono che le conseguenze del forzato irrigidimento della politica di Praga non tarderanno a venire anche per il resto dell'Europa. Gli scambi commerciali il Mercato comune e la Cecoslovacchia, continuo aumento parecchi anni, parallelamente al «disgelo» del comunismo Praga, ne risentiranno tevolmente.

Il commercio dei sei paesi del Mec con la Cecoslovacchia era negli ultimi dieci anni più che raddoppiato. Le importazioni del Mercato comune da Praga infatti passate da 104 milioni di dollari nel 1958, a 202 nel 1966, a 213 nel 1967, e nel primo trimestre di quest'anno avevano superato i milioni di dollari le importazioni dell'anno precedente. Le esportazioni del Mec verso Cecoslovacchia sono passate 110 milioni dollari nel 1958 a 284 nel 1966, mentre nel 1967 scese a 254 milioni, cifra comunque superiore al doppio delle esportazioni di dieci anni prima. Nel primo trimestre del 1968 esportazioni dal la Cecoslovacchia hanno segnato una netta ripresa, con 3 milioni di dollari di aumento rispetto allo stesso periodo dell'anno precedente.

Per l'Italia, il mercato coslovacco rappresentava, fino a una settimana fa, un movimento di affari di oltre dieci milioni di dollari al mese. Le ultime cifre pubblicate dall'Istituto di Statistica del Mec affermano, infatti, che nel primo trimestre del importazioni dell'Italia dalla Cecoslovacchia ammontavano a 19 milioni 794.000 dollari, con un aumento 20 per cento rispetto allo stesso periodo dell'anno precedente, e esportazioni a milioni dollari. In aprile è avuto un nuovo forte balzo: aumento del 58 per cento nelle importazioni e del 41 per cento nelle esportazioni, rispetto all'aprile '67. Gli avvenimenti di Praga provocheranno senz'altro una modifica di questa situazione a Bruxelles si prevede, per i prossimi mesi, una decontrazione degli scambi.

a. d.

Flessione della corona ceca rispetto al fiorino

(Nostro servizio particolare)

Vienna, 31 agosto.

(g.) A seguito degli avvenimenti di Cecoslovacchia la valuta del Paese ha subito una forte perdita sul mercato dei cambi di Vienna. La parità ufficiale della corona cecoslovacca con lo scellino austriaco era di 62 corone per 100 scellini, ma in realtà, prima dell'occupazione occorrevano correntemente circa 150 corone per acquistare cento scellini. Dopo l'invasione il cambio è passato da a 175 corone per cento scellini.

Allo scopo di lasciare svalutare modo eccessivo la corona cecoslovacca, le banche viennesi si accordate per mantenere le quotazioni su quest'ultimo livello 175.

Il provvedimento interessa soprattutto i turisti stranieri che lasciano la Cecoslovacchia e fanno a Vienna la prima sosta sulla via del ritorno.

COMMERCIANTI DI CONFEZIONI MAGLIERIA E BIANCHERIA

DI I VOSTRI ACQUISTI

27° samia

IL PIÙ COMPLETO MERCATO EUROPEO DELL'ABBIGLIAMENTO

SALONE MERCATO DELLA CONFEZIONE TESSUTO E IN PELLE PER DONNA, UOMO E BAMBINO

SALONE MERCATO DELLA MAGLIERIA, DELLA CAMICERIA E INTIMO

RASSEGNA DEGLI ACCESSORI

RASSEGNA DEGLI ACCESSORI PER IL COMMERCIO E L'INDUSTRIA DELL'ABBIGLIAMENTO

MIGLIAIA DI PER LA PRIMAVERA - ESTATE 1969 E PER IL COMPLETAMENTO DEGLI ORDINI PER - INVERNO 1968/69

INFORMAZIONI E TESSERE D'INGRESSO: SAMIA - 10126 TORINO, CORSO M. D'AZEGLIO 74 TELEFONO 634.663/66/67/68/69

INGRESSO RISERVATO AI

TORINO 6 - 9 SETTEMBRE 1968

FIORAVANTI

INDUSTRIE ALIMENTARI

MILANO - FIRENZE - ROMA - GENOVA - BOLOGNA - BARI

In relazione alla sempre maggiore richiesta dei propri rinomati tortellini, grissini, ecc.

ricerca in ogni capoluogo di provincia

giovani elementi provenienti dalla tentata vendita nel settore alimentare, desiderosi di conseguire un sicuro successo, incrementando la rete di vendita già operante su tutto il territorio nazionale.

Spedire curriculum completo di referenze e foto in Via Lucini 19 - 20125 Milano - Direzione Vendite

Visite o telefonate verranno ritenute pregiudizievoli per la valutazione dei candidati.

L'indice Dow Jones dei industriali è passato da 892,34 a 896,01

Wall Street chiude in progresso per la 3ª settimana consecutiva

La Borsa sembra orientata all'ottimismo, ma l'effetto delle favorevoli notizie economiche è stato attenuato dalla crisi cecoslovacca e dal prolungarsi delle trattative per il Vietnam

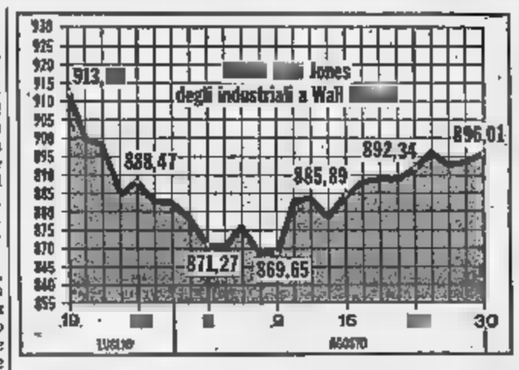

servizio particolare)

New York, agosto.

(s.) Terza settimana consecutiva rialzi a Wall Street, ma più ridotta delle precedenti. L'indice Dow Jones dei titoli industriali è passato in quattro sedute (mercoledì la Borsa è rimasta chiusa, come ogni mercoledì dall'inizio di giugno) da 892,34 a 896,01, con un guadagno dello 0,40%. Ogni seduta ha registrato variazioni contenute.

Lunedì mattina la notizia, risultata poi falsa, del ritiro delle forze sovietiche dalla Cecoslovacchia ha suscitato un'ondata di entusiasmo, che si traduceva immediatamente in numerosi acquisti. Durante la sola prima di lavoro le azioni scambiate sono risultate quattro milioni e mezzo (per l'intera giornata, sono state 9,7 milioni) e le quotazioni registravano sensibili rialzi. Appena la notizia è risultata priva fondamento, i guadagni iniziali venivano in parte llati.

Nelle sedute di martedì e giovedì il mercato assunto un atteggiamento di cauta riserva e di attesa: per gli sviluppi della situazione cecoslovacca, per la nomina del candidato democratico (per quanto la nomina di Humphrey fosse più che scontata), per i negoziati di Parigi. La media Dow Jones, che martedì era ridiscesa a 893,65, giovedì risaliva a 894,33 e si rinforzava ancora più nerdì, chiudendo a 896,01.

Se non fossero quasi bilanciate dalla guerra nel Vietnam (con le estenuanti trattative Parigi per la pace) e ancora di più dagli avvenimenti di Cecoslovacchia, le notizie sull'andamento dell'economia nazionale sarebbero sufficienti a dare alla Borsa più largo respiro. Gli elementi positivi non mancano: l'andamento favorevole dell'edilizia, la produzione automobilistica che si avvicina rapidamente a nuovi records, la decisione delle quattro banche federali di riserva che ancora non l'avevano fatto (New York, S. Francisco, Atlanta e Louis) di unirsi alle altre otto nella riduzione del tasso di sconto dal 5,50% al 5,25%.

Parigi da 103,9 a 104,2

(Nostro servizio particolare)

Parigi, 31 agosto.

(c.) - Settimana di Borsa calma, che si chiude con un lieve miglioramento, per la quinta ottava consecutiva. L'indice dei valori francesi è passato da 103,9 a 104,2, con progresso di poco meno dello 0,30 per cento.

Il movimento rialzo, iniziato nella seconda metà dell'ottava scorsa, è proseguito nelle prime due riunioni questa. Mercoledì il movimento si è arrestato, e nelle due ultime giornate le quotazioni hanno registrato un graduale ribasso.

A Londra battuta d'arresto dopo un mese di guadagni

L'indice dei valori industriali è da 713,8 a 712,3 (—0,20%)

(Nostro servizio particolare)

Londra, 31 agosto.

(b.) Battuta d'arresto alla Borsa di Londra, dopo quattro settimane di continui rialzi. L'indice «Router» dei valori industriali è da 713,8 a 712,3, una perdita dello 0,20 %.

Nelle prime tre sedute le quotazioni avevano perso complessivamente l'1,2 %. A questa inversione di tendenza avevano contribuito sia le normali vendite di realizzo, giustificate dagli alti prezzi raggiunti, sia un generale atteggiamento di cautela di fronte possibili sviluppi della situazione nell'Europa orientale.

Successivamente è prevalso un maggiore ottimismo e giovedì la tendenza ribassista era nettamente arrestata.

La riunione ieri, primo giorno contrattazioni per il nuovo periodo quindicinale di liquidazione che finirà al 16 settembre, ha accentuato i progressi della vigilia. Gli scambi sono stati sempre molto attivi.

Francoforte 158,96 (160,28)

Francoforte, 31 agosto.

(m.) Le migliori disposizioni ultime due sedute della scorsa ottava non si sono mantenute in questa. L'indice dei titoli industriali è passato da 160,28 di venerdì 23 agosto a 158,96 di ieri.

In apertura lunedì l'atmosfera in Borsa era carica di preoccupazioni. In un mercato scarso affari, una modesta prevalenza di vendite è stata sufficiente a far scendere le quotazioni dello 0,9 %. Martedì si aveva un vivace recupero, a seguito della smentita delle voci di rivalutazione del marco e di quelle che allora partiva una relativa schiarita nella situazione cecoslovacca. La tendenza si capovolgeva nuovamente nella riunione successiva, a cui seguiva una seduta praticamente invariata. Ieri i realizzi riprendevano sopravvento e la chiusura registrava flessioni diffuse. Le illusioni della prima parte della settimana erano svanite: la situazione cecoslovacca era peggiorata, e le voci di una rivalutazione del marco avevano ripreso a circolare insistenza.

Zurigo da 296,4 a 298

(Nostro servizio particolare)

Zurigo, 31 agosto.

(l.) Mercato irregolare, con oscillazioni alterne per tutta la settimana, e lieve progresso finale rispetto alla chiusura dell'ottava precedente. L'indice generale è passato da 296,4 a 298, un guadagno dello 0,55%.

La situazione internazionale ha inciso leggermente sul mercato, che ha dimostrato una grande resistenza di fondo, sostenuto dalla buona situazione interna.

In ribasso i metalli sui mercati mondiali

(Nostro servizio particolare)

Londra, 31 agosto.

Rame — Chiusura del disponibile a 459 sterline per tonnellata (67.785 lire al qi.) contro 460 sterline (67.910 lire al qi.) 23 agosto.

La limitata domanda dei consumatori ha indebolito leggermente i prezzi.

Stagno — Il disponibile chiude a 1295 sterline la tonnellata (191.180 lire al qi.), contro 1300 sterline (191.920 lire al qi.) del 23 agosto.

L'aumento registrato delle scorte presso la Borsa metalli e scarso volume della domanda hanno fatto cedere i prezzi di nove sterline in principio di settimana. Successivamente la possibilità che corso della riunione del «Consiglio internazionale dello stagno» vengano adottate misure per ridurre produzione, ha rafforzato il mercato.

Piombo e zinco — Tendenza debole per entrambi i metalli, ma più accentuata per il piombo Chiusure: piombo 105 sterline per tonnellata (15.500 lire al qi.); zinco, 112 sterline per tonnellata (16.535 lire al qi.).

a. c.

I prezzi dell'oro sul mercato libero

Chiusure giornaliere 23 al agosto

dollari per oncia)

PIAZZE	23-8	26-8	27-8	28-8	29-8	30-8
Londra	39,50	39,50	39,65			
Zurigo	39,50	39,50	39,625		39,875	39,875
Parigi	44,50	44,51	44,09		44,24	43,21
Francoforte .	39,44	39,68	39,28	39,46	39,84	
Milano	39,75	39,75	39,75		39,50	39,80
New York . .	39,80		39,95	39,90	40 —	40,10
Hong Kong . .	39,52	chiuso	39,12	39,30	39,26	39,53
Macao	37,41	37,23	37,61	37,34	37,23	37,34

Ogni per oncia equivale a circa 20 lire al grammo. Il ufficiale (valido per Banche Centrali e gli organismi internazionali) a 35 dollari l'oncia (circa 700 lire al gr)

NOTE DI AGRICOLTURA

Come devono fare i contadini per avere gli aiuti dello Stato

Da domani gli agricoltori colpiti dal maltempo possono rivolgersi agli Ispettorati provinciali, dove compileranno un modulo specificando i danni subiti - Nessuna spesa a loro carico per la domanda - Le provvidenze sono: sospensione delle cambiali agrarie; abolizione delle imposte agricole; prestiti allo 0,50% con un contributo statale

I termini del decreto

(Nostro servizio particolare)

Roma, 31 agosto.

Già lunedì mattina, [illegible] settembre, gli agricoltori danneggiati dal gelo o dalla grandine o da allagamenti, potranno rivolgersi agli ispettorati agrari della loro provincia per usufruire degli aiuti fatti approvare [illegible] direttamente disposti dal ministro dell'Agricoltura, Sedati.

Di sua iniziativa, poiché ne aveva l'esclusiva competenza, il ministro ha ordinato di [illegible] sospendere per 24 mesi la presentazione all'incasso di tutte le cambiali agrarie sottoscritte negli anni scorsi dagli agricoltori.

In più, per rendere immediatamente esecutivo il decreto legge approvato giovedì, il capo di Gabinetto dell'Agricoltura, dott. Pistelli, ha fatto subito preparare una circolare esplicativa per gli uffici provinciali. Il testo è stato completato stasera. Viene stampato stanotte, assieme ai moduli di domanda per [illegible] fruire di tutte [illegible] agevolazioni concesse dalla legge. Domani, speciali corrieri partiranno per tutte le province d'Italia (con precedenza per quelle del Piemonte [illegible] del Veneto). Così lunedì mattina gli uffici agrari provinciali potranno ricevere i coltivatori con piena [illegible] dei compiti amministrativi da svolgere.

L'atto più semplice sarà quello relativo agli sgravi fiscali. Essi sono concessi, per la prima volta, in relazione a danni che abbiano colpito una coltura specializzata distruggendone il raccolto in misura superiore al 40 per cento. Si abolisce ogni tassa agraria e sopratassa, statale o anche comunale, che debba essere pagata nell'anno successivo [illegible] perdita [illegible] prodotto.

Per rendere definitiva l'abolizione annua della tassa occorrono pratiche piuttosto complesse: [illegible] interessano solo gli uffici statali, non il danneggiato il quale verrà, in pochi giorni [illegible] cessivi alla presentazione [illegible] sua domanda, esentato dal pagamento della tassa a partire da ottobre e forse anche [illegible] quelli [illegible] fine settembre.

La legge ha valore retroattivo, comprende ogni danno successivo al primo marzo 1968. Le domande per l'esenzione delle tasse [illegible] presentate entro [illegible] giorni da oggi [illegible] entro [illegible] giorni dal momento nel quale, in futuro, si registrasse un danno. La presentazione delle domande [illegible] comporta nessuna spesa.

Oltre [illegible] queste misure generali [illegible] di sgravio, ve ne sono altre [illegible] cui scopo è di fornire all'agricoltore il capitale necessario [illegible] far fronte alle [illegible] di coltivazione per l'annata nella quale è venuto a [illegible] Il prodotto da vendere.

Prima misura creditizia. Essa fornisce il capitale [illegible] per la coltivazione a [illegible] dizioni che sono [illegible] più favorevoli mai applicate dal [illegible] stro Stato.

Per [illegible] volta, inoltre, l'operazione creditizia sarà svolta esclusivamente dalle autorità provinciali. Sulla base dell'esperienza fatta [illegible] legge contro la siccità emanata [illegible] 29 luglio, i coltivatori possono [illegible] certi che [illegible] faranno lunedì [illegible] domanda già entro ottobre riceveranno il prestito. Essi lo pagheranno all'interesse dello 0,50 [illegible] cento e lo restituiranno in [illegible] anni.

Per un prestito di 200 mila lire [illegible] primo anno [illegible] pagheranno (a rate posticipate) mille lire d'interesse, l'anno dopo [illegible] lire, poi 600, 400 e infine 200. Il capitale sarà restituito solo per il [illegible] per cento, essendo il [illegible] per cento a carico dello Stato. Sempre ragionando per un prestito di 200 mila lire: il contadino restituirà ogni [illegible] no 24 mila lire e le altre [illegible] mila le paga lo Stato. Alla fine avrà pagato [illegible] mila lire [illegible] capitale e 3000 d'interesse.

Oppure l'agricoltore potrà scegliere il secondo tipo di aiuto creditizio, ma solo nel [illegible] in cui abbia [illegible] [illegible] per cento [illegible] prodotto complessivo della sua terra, nel quale è valutato il frutto degli animali da allevamento. In tal caso può avere gratuitamente l'80 [illegible] cento del capitale di conduzione perduto. Lo Stato gli darà [illegible] a mezzo milione di lire; per il resto dovrà ricorrere al pri[illegible] tipo di prestito.

L'ultima provvidenza è concessa sempre con restituzio[illegible] in [illegible] anni, con l'interesse del [illegible] per cento per le aziende, dell'1,5 per i coltivatori diretti [illegible] dello 0,5 per [illegible] perative che vinificano o fan[illegible] olio [illegible] vendono la frutta. Essa serve a costituire [illegible] capitali per far fronte a esigenze generali.

Ultima avvertenza: le provvidenze si applicano a coloro che coltivano i campi in qualsiasi forma contrattuale (terreno proprio, [illegible] fitto, in [illegible] zadria, ecc.) [illegible] domande [illegible] singoli contadini hanno la precedenza sulle aziende agricole [illegible] sulle cooperative.

Giulio Mazzocchi

Gli agricoltori astigiani sospendono le agitazioni

(Dal nostro inviato speciale)

Asti, 31 agosto.

La manifestazione dei contadini di quattro province (Asti, Alessandria, Cuneo e Torino) che doveva svolgersi mercoledì [illegible] settembre ad Asti è stata rinviata. Lo ha deciso oggi, dopo una lunga discussione, il Comitato organizzatore, nella riunione svoltasi nel Municipio di Costigliole.

Il rinvio, *«che non significa smobilitazione»*, [illegible] dovuto [illegible] un giudizio, contrastato ma abbastanza positivo, sui provvedimenti decisi dal governo a favore dei contadini per i danni provocati dalle calamità naturali.

Nell'ambito [illegible] Comitato i pareri sull'opportunità o no [illegible] sospendere la manifestazione di mercoledì, [illegible] erano unanimi. Si è giunti ad [illegible] votazione: 8 membri si sono dichiarati favorevoli [illegible] rinvio; 5 chiedevano [illegible] che la decisione fosse demandata alle assemblee dei contadini; 2 si [illegible] pronunciati per la conferma della «sfilata dei trattori» sulle strade di Asti per il 4 settembre.

Nella mattinata la Federazione provinciale dei coltivatori di [illegible] aveva tenuto una riunione dei quadri dirigenti: su 250 intervenuti solo quattro si sono pronunciati a favore della manifestazione, gli altri hanno ritenuto opportuno un rinvio *«perché [illegible] tre richieste che [illegible] presentato due sono state accolte [illegible] [illegible] terza, riguardante il Fondo di solidarietà, sarà discusso [illegible] metà settembre dalla Commissione agricoltura della Camera»*. I «coltivatori diretti» hanno tenu[illegible] [illegible] ribadire [illegible] *«[illegible] pronti [illegible] riprendere l'agitazione qualora il Fondo di solidarietà non venga istituito»*.

Le altre due organizzazioni sindacali dei contadini (la Uil-Terra e l'Associazione contadini della Cgil) erano favorevoli alla manifestazio[illegible] [illegible] il [illegible] settembre. Ha però finito per prevalere l'orientamento [illegible] «Coltivatori diretti».

Il comitato ha anche stabilito di tenere un'assemblea [illegible] contadini lunedì [illegible] [illegible] nella località Madonnina [illegible] Costigliole per illustrare l'esatta portata delle provvidenze decise [illegible] governo [illegible] favore della categoria.

In [illegible] comunicato della «Coltivatori diretti» le misure governative (che prevedono [illegible] stanziamento di [illegible] miliardi [illegible] favore dei danneggiati») sono sintetizzate in quattro punti:

1) Contributo a fondo perduto fino [illegible] un massimo [illegible] [illegible] milione per i coltivatori diretti che hanno subito un danno [illegible] al [illegible] [illegible] cento dell'intera produzione aziendale, oppure, in alternativa, prestiti quindicennali allo 0,50 [illegible] cento d'interesse con restituzione del solo 60 [illegible] cento della somma prestata.

2) Contributi a fondo perduto, pari all'80 per cento del danno, [illegible] il ripristino degli impianti [illegible] delle strutture aziendali.

3) Contributi [illegible] prestiti [illegible] favore delle Cantine Sociali operanti nelle zone colpite.

4) Altri crediti agevolati per far fronte al pagamento [illegible] mutui precedentemente contratti, per l'approvvigionamento di concimi [illegible] sementi, per la difesa fitosanitaria ecc...

[illegible] precisa che «il decreto, avente validità per cinque anni, ha effetto dal 1° marzo 1968».

Sergio Devecchi

I mercati in Piemonte

BESTIAME — [illegible] la razza bovina piemontese da [illegible] cello, al chilo, peso vivo, franco mercato: vitelloni li[illegible] 580-620; vitelli comuni 660-900; vitelli sanati 910-1100; vacche da macello [illegible] 1ª cat. 320-360; vacche da produzio[illegible] lire 260.000-320.000 al capo.

CEREALI — Prezzo invariato per il frumento, sempre sostenuto il granoturco ed il risone.

Grano di qualità tenera buono mercantile 5900-6000 il q.le; qualità fine 6150-6200; granoturco ibrido 5400-5600; risoni [illegible] Vercelli: comuni 9600-10.200; Maratelli 10.500-11.500; R. B. 265 lire [illegible] 10.000; Arborio 9500-10.500; tutti oltre L. 170 quale diritto di contratto.

VINI — Asti: tendenza all'aumento [illegible] tutti i tipi di vino. Pressoché esaurite [illegible] scorte dei vini pregiati. Provvedimenti di legge [illegible] tutela delle aziende colpite dalle [illegible] versità atmosferiche.

Barbera 11,5-13 gr. 9500-10.650; id. di 12-13 gr. 11.200-13.200; grignolino extra 13 mila 650-22 mila 400; freisa dolce 11.500-13.000; id. [illegible] 10.350-11.150; nebbiolo 17.400-18.400; barolo classico prod. 1965 di 13,5 gr. 41.000-43.000; barbaresco prod. 1965 [illegible] 13 gr. 39.000-40.000; bonarda d'Asti 13.100-14.000.

c. r.

Un agricoltore esamina desolato il suo vigneto devastato dalla grandinata [illegible] Costigliole d'Asti

In ritardo [illegible] maturazione dell'uva La vendemmia si inizierà fra un mese

La qualità del prodotto e la gradazione alcolica dei vini dipenderanno in gran parte dal clima [illegible] questo [illegible] - Nelle zone umide, iniziare subito trattamenti contro la «muffa grigia» - I prezzi delle uve [illegible] si prevedono buoni

L'annata viticola non si presenta quest'anno molto favorevole: il tempo [illegible] stato irregolare, causando siccità [illegible] luglio, violente grandinate su molte località [illegible] agosto e piogge in questi ultimi giorni, con abbassamento della temperatura.

Nei comuni dove è caduta [illegible] grandine i danni sono stati spesso ingenti e su certe aree si è avuta l'asportazione totale della vegetazione erbacea e lesioni gravi ai tralci. I viticultori tentano di salvare parte del legno colpito [illegible] potature e con trattamenti anticrittogamici [illegible] base di sali di rame. [illegible] parecchie località anche nel prossimo anno vi sarà scarsità di prodotto; soltanto nel 1970 si avrà una produzione normale.

Nelle plaghe che non [illegible] state colpite dalla grandine, [illegible] vegetazione è abbastanza regolare, specie [illegible] l'uva Barbera, mentre per le varietà più delicate, come Dolcetto [illegible] Nebbiolo, si notano irregolarità di sviluppo dei grappoli [illegible] [illegible] della cascola nel periodo dell'allegagione e la siccità [illegible] luglio. La maturazione sarà in ritardo [illegible] circa 15 giorni e, mentre lo [illegible] già al 15 settembre [illegible] vendemmiavano i Moscati, quest'anno si arriverà assai più tardi, sempre che [illegible] tempo si mantenga bello.

La qualità del prodotto e [illegible] gradazione zuccherina dei vini dipende molto dal clima [illegible] questo mese; comunque, [illegible] che [illegible] prevede che sia passato [illegible] pericolo delle grandinate, i viticultori non dovranno [illegible] fretta di vendemmiare, poiché lasciare maturare bene l'uva significa ottenere vini di maggiore gradazione, più conservabili [illegible] quindi spuntare prezzi migliori anche per chi venderà le uve.

In questi giorni [illegible] opportuno fare un trattamento preventivo contro la «muffa grigia dell'uva», specie nelle zone non bene esposte, [illegible] quindi umide. Vari preparati antimuffa sono in commercio e di regola il viticultore preferisce i cosiddetti composti ftalimidici (tipo Captan, P. Faltan, ecc.) da impiegarsi, però, fino e non oltre [illegible] seconda metà di luglio, per non [illegible] il rischio [illegible] influire negativamente sulla fermentazione [illegible] mosto.

Nell'ultimo periodo della vegetazione, conviene [illegible] oltri tipi di antimuffa. Tra questi merita di essere an[illegible] ampiamente sperimentato — dati i buoni risultati ottenuti nell'ultimo biennio dall'Osservatorio delle malattie [illegible] delle piante del Piemonte — l'impiego [illegible] composti a base di Dodina (tipo Melprex, Carpene, Dodene, Ciprex, Guadene [illegible] altri), i quali possono [illegible] impiegati preventivamente in miscela polverulenta nella dose di un chilo di prodotto [illegible] sciolto [illegible] nove chili di zolfo, quindici giorni prima della [illegible] vendemmia, mediante un solforatore [illegible] limitando l'impolveramento ai soli grappoli per comprensivi motivi di ordine economico. Ripetere il trattamento [illegible] [illegible] verifica[illegible] altre [illegible] I danni [illegible] muffa o marciume del l'uva possono essere gravi se persisteranno piogge e nebbie.

I prezzi delle uve [illegible] e mature si prevedono buoni; taluni li ritengono migliori dello [illegible] anno. Le scorte di vini pregiati sono esaurite ed i prezzi sono aumentati in modo particolare per prodotti [illegible] denominazione d'origine [illegible] controllata. I prezzi del Barolo del [illegible] si aggirano sulle 500 lire al chilo, il Barbaresco sulle [illegible] lire, il Dolcetto da [illegible] a 250, il Barbera tipico sulle 180-200 lire.

Carlo Rava

Buono il raccolto [illegible] asparagi [illegible] i carciofi e [illegible] fragole

Roma, 31 agosto.

I dati ufficiali dell'Istat «fotografano quest'anno [illegible] raccolto di 423 mila quintali di asparagi, [illegible] un aumento [illegible] 14,3% rispetto alla precedente annata agraria; [illegible] 5 milioni [illegible] mila quintali di carciofi (flessione dell'11,8%), [illegible] [illegible] mila quintali di fragole (flessione [illegible] 3,3%). *(Ag. Italia)*

Sopra il gelo dal riodotto di Cuneo: è il 71° suicidio

(Dal nostro corrispondente)

Cuneo, 31 agosto.

(n. m.) Ancora [illegible] suicidio — [illegible] settantatreesimo — dal viadotto monumentale di Cu[illegible] Una ragazza cuneese, la diciottenne Mirella Beccaria, sconvolta dall'idea di dover rientrare domani [illegible] Cottolengo, dove da [illegible] anno era ricoverata per una forma di epilessia, si è tolta [illegible] vita lanciandosi nel vuoto, stamane, poco prima delle 11.

Mirella Beccaria abitava [illegible] I genitori (il padre è dipendente dell'impresa di nettezza urbana) e il fratellino di 5 anni [illegible] [illegible] IV Novembre 1, vicino al viadotto «Soleri». In seguito ad un'infermità infantile, [illegible] to l'epilessia. Un anno fa, le sue crisi si erano fatte così frequenti [illegible] indurre i genitori, su consiglio dei medici, ad affidarla alla [illegible] sede del Cottolengo. Al primi di agosto era tornata [illegible] [illegible] per trascorrere un periodo di [illegible] [illegible] domani sarebbe dovuta rientrare all'istituto.

Sembrava serena ieri mattina. La madre, Caterina Vallati, l'aveva accompagnata dalla pettinatrice. [illegible] evidentemente [illegible] giovane già meditava di togliersi la vita. Tornata a casa, ha salutato il fratellino ed è [illegible] uscita.

Erano [illegible] 10,45. Portatasi sul piazzaletto [illegible] sosta sul lato sinistro del viadotto, [illegible] è accostata alla balaustrata. L'impiegato Carlo Re, che passava [illegible] quel momento, ha notato la ragazza mentre [illegible] valcava [illegible] parapetto. Si è lanciato ma non ha fatto in tempo [illegible] trattenere la ra[illegible]. Il corpo della Beccaria è piombato sul prato adiacente alla strada delle Basse di S. Sebastiano: la morte [illegible] stata istantanea.

Mirella Beccaria, 18 anni

DOPO I VIOLENTI TEMPORALI

E' tornato il sole in Riviera tempo incerto in Valle d'Aosta

A Genova il termometro è risalito a 26° - Quasi mezzo miliardo i danni [illegible] nubifragio [illegible]

(Dal nostro corrispo[illegible]nte)

Genova, 31 agosto.

(f. d.) Il mese di agosto si [illegible] congedato [illegible] una splendida giornata di sole. Dopo il fortunale abbattutosi ieri su Genova e la mareggiata che ha flagellato le coste liguri, il cielo [illegible] tornato sereno, il termometro ha ripreso quota toccando, nelle [illegible] più calde, punte [illegible] 25-26 gradi.

L'esodo dei villeggianti dalle due riviere è in pieno svolgimento: tra oggi e domani non [illegible] di 150 mila persone faranno ritorno [illegible] loro case.

[illegible], 31 agosto.

(g. f.) Sull'Albese, dopo il violento nubifragio di ieri e la pioggia dei giorni scorsi, è ritornato finalmente il sole.

Ovunque, però, sono rimasti i segni [illegible] maltempo, che dai primi accertamenti avrebbe causato, solo nella nostra zona, danni per quasi mezzo miliardo di lire. Durante [illegible] temporale di ieri, durato poco più di trenta minuti, si calcola siano caduti oltre [illegible] santa millimetri d'acqua. L'eccezionale precipitazione ha provocato un po' ovunque frane, interruzioni stradali [illegible] straripamenti [illegible] torrenti.

Verbania, 31 agosto.

(a. c.) Il cielo è rimasto in prevalenza sereno oggi su tutta la [illegible] del Verbano, [illegible] temperature in aumento e massime sui 25° a Pallanza.

Vivace la ripresa del movimento turistico, anche se i «campings» si sono ormai svuotati.

Aosta, 31 agosto.

(l. z.) In Valle d'Aosta le condizioni [illegible] tempo conti[illegible] a mantenersi instabili. La temperatura [illegible] [illegible] della giornata ha subito un [illegible] sibile aumento, specie nel capoluogo regionale, dove [illegible] è registrata [illegible] massima [illegible] gradi.

Bollettino delle [illegible]

Sanremo: temp. 24; cielo sereno; mare mosso; vento assente.

Alassio: temp. 23; [illegible] reno; mare mosso; leggero vento.

Varazze: cielo sereno; mare mosso; vento assente.

Rapallo: temp. 20; cielo sereno; mare mosso; vento assente.

Rimini: temp. 21; cielo [illegible] nuvoloso; mare quasi calmo; vento [illegible]

Viareggio: temp. 20; cielo nuvoloso; mare mosso; vento forte.

Il tempo che farà

In tutte le regioni nuvolo[illegible] variabile con ampie zone di sereno specie lungo i litorali. Al Nord durante le ore pomeridiane [illegible] avrà un progressivo aumento della nuvolosità con precipitazioni anche temporalesche. Temperature: *senza variazioni.* Venti: *deboli localmente moderati.* Mari: *leggermente mossi [illegible] mossi.*

La temperatura minima e massima di ieri:

Torino	10	23	Pescara	21	28
Bolzano	13	23	L'Aquila	13	21
Trento	12	22	Roma	20	25
Verona	14	24	Campob.	15	20
Trieste	18	24	Bari	20	29
Venezia	16	23	Napoli	19	24
Milano	13	24	Potenza	16	18
Genova	14	24	Catanz.	20	25
Bologna	14	23	R. Cal.	23	29
Firenze	19	25	Messina	23	28
Pisa	20	24	Palermo	23	26
Ancona	19	28	Catania	19	34
Perugia	15	20	Cagliari	18	28

Le temperature minime e massime di ieri in alcune città estere:

Parigi	13	20
Londra	13	19
Berlino	16	21
Amsterdam	17	19
Bruxelles	13	25
Mosca	16	28
Stoccolma	15	23
New York	18	27
San Francisco	17	22
Tokio	23	30
Città di Messico	11	24
Buenos Aires	6	13

Al Convegno [illegible] Acli una proposta per [illegible] lavoratori europei

(Nostro servizio particolare)

Firenze, 31 agosto.

(f. d. l.) [illegible] proseguito a Vallombrosa [illegible] 17° convegno nazionale delle Acli (associazione cristiana lavoratori italiani) sul tema «Impresa, movimento operaio, pianificazione».

Intorno a questo argomento si [illegible] intrecciato anche oggi un dibattito sulla conduzione operaia nella grande impresa moderna, [illegible] l'influenza di questa [illegible] del sindacato sui poteri pubblici e quindi sulla politica di piano. Gli [illegible] hanno rilevato la necessità di allargare a livello internazionale, anzitutto europeo, l'azione degli operai.

Il relatore Geo Brenna ha svolto [illegible] relazione sul Piano sostenendo [illegible] [illegible] non ha raggiunto i suoi obbiettivi (livello degli impieghi sociali, assorbimento della disoccupazione, livello degli investimenti produttivi in generale [illegible] specialmente nel Sud, [illegible] si [illegible] svuotato politicamente, sia per la debolezza [illegible] centro-sinistra, sia per l'influenza esercitata sulla politica di piano dalla parte più moderna degli imprenditori italiani.

[illegible] serata hanno parlato il socialista Fernando Santi e l'on. Donat Cattin (dc). Questi [illegible] auspicato un'«Europa [illegible] lavoratori» [illegible] ristretta al Mec, ma aperta anche ai Paesi dell'Est per aiutare il loro rinnovamento democratico.

Da questo complesso intreccio [illegible] [illegible] temi, [illegible] presidente delle Acli Labor, dovrà trarre domani le conclusioni circa la «strategia del movimento operaio».

È alla sua terza fuga sentimentale l'operaio scomparso con la direttrice

L'uomo, sposato e padre di tre ragazzi, sarebbe stato visto con la giovane sulla Riviera ligure - Forse poi è andato in Francia

I due fuggitivi: Gabriella Bergantin, [illegible] anni, [illegible] il suo capo reparto Vittor[illegible] [illegible] Gregori (Telefoto)

(Dal nostro corrispondente)

Mortara, 31 agosto.

(g. r.) Ormai non ci [illegible] più dubbi: il [illegible] reparto dello stabilimento Saff-Tappeti di Mortara, Vittorino De Gregori, di 41 anni, padre di tre figli, abitante in via Cortelona 29, [illegible] è fuggito di ca[illegible] solo ma in compagnia di Gabriella Bergantin, di 18 [illegible] I due sono scomparsi una decina [illegible] giorni [illegible].

C'è chi sostiene di averli visti ultimamente sulla Riviera ligure di ponente; altri sono dell'avviso che i due abbiano lasciato l'Italia, in quanto l'uomo avrebbe confidato ad un amico che si sarebbe trasferito [illegible] l'amica in Francia o [illegible] Svizzera.

[illegible] [illegible] Gregori, originario di Quarona Sesia, in provincia di Vercelli, è alla sua terza fuga [illegible] una donna, da quando [illegible] sposato con [illegible] casalin[illegible] Angela Battistola, di 41 anni. La Battistola si è recata [illegible] dai carabinieri [illegible] Mortara per informarli di [illegible] sere riuscita ad acquistare l'appartamento di Quarona Sesia che il marito [illegible] [illegible] duto per tre milioni, prima [illegible] allontanarsi [illegible] Mortara [illegible] la Bergantin. La casa [illegible] comproprietà di entrambi i coniugi De Gregori; la donna ha potuto riavere l'alloggio dando fondo ai propri risparmi e a quelli del figlio [illegible] giore, e con l'aiuto dei [illegible] renti, i quali [illegible] hanno anticipato il denaro di cui mancava.

[illegible] [illegible] Gregori, padre di tre ragazzi (Mario, Piero ed Egidio, rispettivamente di 18, 13 e 2 anni), era tenuto in considerazione presso lo stabilimento nel quale lavorava. Godeva inoltre di una certa notorietà per [illegible] sorprendente rassomiglianza con l'attore Ugo Tognazzi.

Si è allontanato da [illegible] a bordo [illegible] una «Renault» bianca, acquistata [illegible] Vigeva[illegible] «Vado [illegible] Quarona [illegible] [illegible] dere mia madre», aveva det[illegible] alla moglie.

Quattro feriti in uno scontro fra due [illegible] presso Alessandria

Due sono coniugi torinesi

(Dal nostro corrispondente)

Alessandria, 31 agosto.

(j. m.) Quattro feriti nello scontro tra autovetture alle 7 [illegible] stamane all'incrocio della statale Padana Inferiore con la strada comunale Felizzano-Oviglio. Una «Fulvia» pilotata dal pensionato Arnaldo Colombo di 59 anni, abitante [illegible] Torino in [illegible] Francia 114, che [illegible] al fianco la moglie Angelina Fin [illegible] 58 anni, era diretta ad Alessandria.

Giunta al bivio con [illegible] Felizzano-Oviglio, la vettura torinese si scontrava con [illegible] «850» guidata [illegible] Giovanni Grasso, di 52 anni, abitante a Costigliole d'Asti che [illegible] con sé il figlio Sauro di 12 anni. Nell'urto tra i veicoli i coniugi torinesi riportavano lesioni giudicate guaribili all'ospedale [illegible] Alessandria in un mese; dopo [illegible] cure sono stati trasferiti con un'ambulanza in un [illegible] di Torino. In quello alessandrino invece sono ricoverati Giovanni Grasso — che è in gravissime condizioni per le lesioni [illegible] fratture riportate — [illegible] il figlio Sauro giudicato guaribile in quindici giorni.

Un'inchiesta alla Croce Rossa sugli indumenti raccolti per i terremotati siciliani?

Roma, 31 agosto.

Indumenti per i terremotati siciliani sarebbero stati venduti [illegible] «stracci» [illegible] Croce Rossa Italiana: un grossista ne avrebbe acquistati 800 quintali [illegible] [illegible] lire il chilo.

La notizia è pubblicata [illegible] un giornale romano della [illegible] ra, secondo cui [illegible] Cri sarebbe sotto inchiesta. Ufficiali della Finanza avrebbero già interrogato funzionari [illegible] Cri per conoscere la procedura seguita nella vendita di quanto è stato raccolto per i terremotati siciliani.

ISTITUTO
POGLIANI
[illegible] FRANCIA, [illegible] angolo VIA DROVETTI, 3
TELEFONO 542.820 - 517.371

La Direzione comunica che sono aperte le iscrizioni per i seguenti Corsi Diurni - Preserali - Serali:

[illegible] MEDIA
IDONEITA' ALLA II - [illegible] - IV - V CLASSE [illegible]
(Ragionieri, Geometri)
ABILITAZIONE [illegible] (Ragionieri, Geometri)
IDONEITA' ALLA III - IV [illegible] ISTITUTO MAGISTRALE
ABILITAZIONE [illegible]

FACILITAZIONI E BORSE DI STUDIO

CORSI PRELIMINARI GRATUITI

Per informazioni rivolgersi alla Segreteria dell'Istituto dalle [illegible] 8 alle 12,30 e dalle 15 alle 21,30

[illegible] OGGI...
[illegible] BUTTIGLIERA D'ASTI - Via Serra [illegible]
per acquistare direttamente in fabbrica camicie
[illegible] STIRO» a L. [illegible]
Tutti i giorni, inclusa la domenica, ore 8-12, 14-18. Nei giorni festivi [illegible] sola vendita viene effettuata [illegible] nostro negozio
BIG BEN - Via Po 25 - Torino

ERNIA
ISTITUTO A. R. DI BERNARDO - ORTOPEDIA ADDOMINALE
SEDE CENTRALE - MILANO - PIAZZALE LORETO 7 - Tel. [illegible]
Se malgrado la presenza del cuscinetto la rottura [illegible] [illegible] o s'ingrossa, girevoli il
CONTENTIVO EXTRA DI BERNARDO
PREMIATO ALL'ESPOSIZIONE
INTERNAZIONALE [illegible] LONDRA
[illegible] MOLLE NE CUSCINETTI, SMONTABILE, LAVABILE
CONFEZIONATO ANCHE IN TESSUTO [illegible]
ESCLUSIVITA' ASSOLUTA DELL'ISTITUTO
La contenzione di tutte le ernie è sempre garantita in ogni caso. Un medico specialista dell'Istituto riceve tutti i giorni feriali: 9-12, 14-19. Festivi: 9-12 presso le filiali di:
TORINO - Studio Medico - [illegible] S. Quintino 4 - Tel. 534.500
GENOVA: Via [illegible]ata 1 - BOLOGNA: Str. [illegible] 76 - ROMA: [illegible] Torino [illegible]
PROVE [illegible] CATALOGO GRATIS N. 3
La validità della nostra organizzazione ci permette di offrire
IL [illegible] [illegible] PREAL. [illegible]
In ubbidienza alla legge tutti i nostri apparecchi [illegible] prodotti ed applicati dai Medici dell'Istituto
Un Medico dell'Istituto riceverà dalle [illegible] 8 [illegible] ore 12 a:
BIELLA: Lunedì 2 settembre Albergo Commercio e 1° lunedì di ogni mese
CASALE: Martedì 3 settembre Albergo Patria d'Oro e 1° martedì ogni mese
ASTI: Mercoledì 4 settembre Alberghi [illegible] e 1° mercoledì ogni mese
SUSA: Giovedì 5 settembre Albergo [illegible] e 1° [illegible] di ogni mese
VERCELLI: Ve[illegible] 6 settembre Albergo Savoia e [illegible] venerdì di ogni mese
VALENZA: [illegible] 5 settembre Albergo Croce di Malta
ALESSANDRIA: Lunedì 9 settembre Albergo Europa e 2° lunedì ogni mese
AOSTA: Martedì 10 settembre Albergo Roma ed il 2° martedì di ogni [illegible]
CHIAVARI: [illegible] 6 settembre Albergo Moderno ore 9-15,30
SAVONA: Sabato 7 settembre Albergo Orione ore 9-12,30
LA SPEZIA: [illegible] 8 settembre [illegible] Genova Centrale ore 9-14

ULTIME NOTIZIE

Erano [redacted]nuti prigionieri dal [redacted] luglio

L'Algeria ha liberato i 12 israeliani dell'aereo

Sono giunti ieri mattina a Roma e ripartono nella notte per Israele - Una nota ufficiosa italiana afferma che [redacted] stati restituiti all'Italia data «l'azione svolta dal ministro Medici» per ottenere la loro liberazione - Nei quaranta giorni di prigionia furono tenuti in una baracca molto stretta, in una base aerea segreta: trattati [redacted] freddezza ma correttamente»

Algeri, 31 agosto.

Il ministero degli [redacted] israeliano ha annunciato che l'equipaggio ed i passeggeri del *Boeing 707* della società israeliana *El Al*, dirottato [redacted] forza il 23 luglio sull'Algeria, sono stati autorizzati [redacted]ne a lasciare Algeri, su un [redacted] dell'*Alitalia*. [redacted] tratta di dodici persone in tutto, che [redacted] partite per Roma.

Un comunicato pubblicato questa mattina dall'agenzia *Algérie Presse Service* [redacted] *«L'inchiesta iniziata [redacted] 23 luglio [redacted] in seguito all'atterraggio forzato all'aeroporto di Dar El Beida, di un Boeing 707 è terminata. Le pressioni maldestre [redacted] il ricatto esercitati sull'Algeria per falsare il corso dell'inchiesta non hanno impedito alle autorità di condurre con la massima serenità [redacted] sino alla [redacted] conclusione l'inchiesta su questo caso.*

«L'Algeria ha, [redacted] dall'inizio, agito conformemente alla propria sovranità nazionale, alla morale internazionale e al principio umanitario. E' stato [redacted] conseguenza deciso di rendere immediatamente effettive le conclusioni che derivano da questa inchiesta. L'equipaggio e i passeggeri dell'aereo sono già stati affidati al comitato internazionale della Croce Rossa».

Un [redacted] punto resta ora [redacted] regolare: la restituzione [redacted] *Boeing*. Il comunicato pubblicato stamani dall'agenzia *Algérie Presse Service* non fa alcun [redacted] a tale restituzione. (*Ansa*)

La giornata [redacted] profughi [redacted] capitale italiana

(*Nostro servizio particolare*)

Roma, 31 agosto.

Liberati stamane dopo quaranta giorni dal governo algerino, sono giunti verso le 13 a Fiumicino i sette aviatori civili e i cinque passeggeri — tutti israeliani — trattenuti in [redacted] dopo il dirottamento del «Boeing 707» attuato, pistola in pugno, [redacted] un *commando* arabo la notte del 23 luglio, fra Roma e Tel Aviv.

Benché sorridessero di sollievo, i dodici uomini apparivano provati. Non hanno voluto fare dichiarazioni impegnative. Hanno trascorso [redacted]za giornata in un appartamento [redacted] Roma e nella notte ripartono per Tel Aviv a bordo di [redacted] speciale dell'Alitalia.

Una nota ufficiosa italiana rileva che l'Algeria ha liberato il gruppo israeliano, [redacted]segnandolo all'Italia, *«data l'amicizia esistente fra i due paesi [redacted] l'azione svolta dal ministro degli Esteri,* [redacted] *Medici. Il governo italiano* — conclude la nota — *ha espresso [redacted] quello algerino il* [redacted] *sincero apprezzamento per tale* [redacted]*sto formulando nel contempo i più vivi voti che l'intera questione possa essere tra breve chiusa».*

Resta [redacted] sequestrato il «Boeing 707». Ma proprio stamane l'ambasciatore Perrone Capano, che [redacted] ricevuto i reduci a nome [redacted] Medici, ha confermato che sono in [redacted] i negoziati per il rilascio del «jet». Nei giorni scorsi una squadra [redacted] specialisti [redacted] recata da Roma [redacted] Algeri per revisionare l'aereo che ora [redacted] pronto [redacted] decollo.

I sette membri dell'equipaggio [redacted] il comandante Odel Abarbanell; il suo primo pilota Maoz Poraz, Yona Lichtman, Aduer Slapak, Yakov, Maklov, Jacob Weiss [redacted] Ran Shligersid. I cinque passeggeri rilasciati sono Joè [redacted], Elkana Shemen, Gidon Voss Paz, Raziel Maziel [redacted] Marco Kalry. Sono stati salutati [redacted] Perrone Capano e dall'incaricato d'Affari di Israele, che ha ringraziato l'Italia per l'azione svolta.

I dodici israeliani [redacted] stati festeggiati con brindisi a base di spumante e di caviale. Il pilota Poraz non presentava più alcuna traccia della ferita alla testa per il colpo con il calcio [redacted] pi[redacted] sferratogli da un terrorista.

I dodici uomini sono stati velocemente trasferiti [redacted] Roma, nell'abitazione privata del dott. Nissim Zarrugh, [redacted]ce direttore per l'Italia [redacted]lla compagnia israeliana El Al. Soltanto a tarda [redacted] il gruppo è uscito, [redacted] modo circospetto, per evitare cronisti e fotografi. Si è [redacted] in una trattoria per cenare e ha poi raggiunto Fiumicino dove attendeva l'aereo speciale, giunto appositamente da Israele, per prelevarli.

Nonostante il riserbo degli interessati, si è appreso qualche particolare sul soggiorno forzato degli israeliani in Algeria. Subito dopo la cattura, essi furono trasferiti, di notte, in una base [redacted] militare, presso Algeri. Furono rinchiusi in una baracca molto stretta e priva di qualsiasi conforto. Vi restarono praticamente quaranta giorni, senza mai uscire, tranne quando furono portati in [redacted] lussuosa villa per [redacted] mostrati ai giornalisti stranieri.

Malgrado tutto, gli algerini li hanno trattati bene. *«Con freddezza,* [redacted] *correttamente»*, ha detto un diplomatico israeliano che ha potuto [redacted]lare [redacted] i reduci. I. I.

Israele rende omaggio all'Italia per [redacted] mediazione

(*Dal nostro corrispondente*)

Gerusalemme, 31 agosto.

Sebbene [redacted] sabato i giornali non compaiano e la radio — che gli ebrei praticanti non ascoltano — diffonda soltanto bollettini d'informazione ridotti, la notizia della liberazione degli israeliani ad Algeri si è [redacted] in un baleno. E' stata accolta con gioia, la gente nelle strade si scambiava le congratulazioni.

A Gerusalemme le fonti ufficiali rendono omaggio al governo italiano che, ci è stato detto, ha avuto una parte [redacted]cisiva nei negoziati conclusisi con il rilascio dei passeggeri e dei componenti l'equipaggio. E si sottolinea che il comunicato del governo algerino [redacted] parla di «condizioni» per la liberazione dei prigionieri. Non è sicuro che Israele abbia accettato di scambiare un certo numero di detenuti arabi con i viaggiatori. Si [redacted] che Algeri reclamava la liberazione di 24 importanti membri delle organizzazioni armate palestinesi, catturati in azioni militari.

André Scemama

Nelle prossime [redacted] liberato anche l'aereo?

Roma, 31 agosto.

(l. f.) Secondo voci che circolano in ambienti diplomatici di Roma, sarebbe stato raggiunto l'accordo [redacted] l'Algeria, attraverso la mediazione italiana, per la restituzione ad Israele del «Boeing 707». Il rilascio dell'aereo viene dato dalle stesse fonti come imminente, forse per le prossime [redacted]

La [redacted] è [redacted]

Terremoto in [redacted] Centinaia [redacted]

Decine di [redacted] e paesi devastati nelle regioni orientali - Lo Scià [redacted] Teheran coordina [redacted] operazioni di soccorso

Teheran, 31 agosto.

Un violentissimo terremoto ha colpito le regioni orientali della Persia. Si ignora [redacted] reale entità del disastro ma [redacted] notizie che giungono dalle zone devastate dal sis[redacted] parlano di centinaia [redacted] morti.

La regione terremotata è [redacted] chilometri ad est di Teheran, intorno alla città di Gonabad. Si parla di decine di città e paesi colpiti dalla scossa tellurica, che è durata [redacted] minuto. Migliaia di famiglie [redacted] rimaste senza tetto; gli ospedali rigurgitano [redacted] feriti. Aerei dell'aviazione militare stanno portando soccorsi ai sinistrati. Le operazioni sono coordinate da Teheran dallo Scià in persona. Nella capitale intanto mi[redacted]aia di cittadini portano ai centri di raccolta viveri, abiti, medicinali ed altri aiuti da destinare alle famiglie terremotate. (A. P.)

Stabilita l'agenda [redacted] lavori alla Conferenza di Ginevra dei Paesi non nucleari

Ginevra, 31 agosto.

(*l. f.*) Gli esperti della conferenza dei Paesi non nucleari si sono nuovamente riuniti oggi per proseguire l'esame di questioni procedurali. [redacted] termine della seduta [redacted] stato reso noto il definitivo programma di lavoro per [redacted] prossima settimana.

1) esame dei problemi relativi alla sicurezza [redacted] Paesi non nucleari e loro rapporti con le grandi Potenze atomiche;

2) creazione di zone denuclearizzate [redacted] Europa e in altri continenti;

3) misure per prevenire la costruzione delle bombe atomiche;

4) impiego dell'energia atomica a scopi industriali e collaborazione, in questo settore, fra i Paesi militarmente non nucleari.

«La Stampa» di oggi 1° settembre 1968 è uscita [redacted] in 602.500 esemplari

GIULIO DE BENEDETTI
DIRETTORE RESPONSABILE
EDITRICE LA STAMPA
Questo quotidiano è controllato dallo Istituto Accertamento Diffusione

Il triplice [redacted] sulle montagne [redacted]

[redacted] impazzito [redacted] e uccide fratello, cognata, nipote e si sopprime

A Pian Camuno, nella Valle Camonica - L'omicida-suicida è un contadino in preda a una crisi di follia - Le vittime avevano 72, 71 e 42 anni - La tragica li[redacted] è scoppiata per la divisione di una proprietà: l'assassino ha fatto fuoco con il fucile da caccia

(Dal nostro corrispondente)

Brescia, 31 agosto.

Un agricoltore impazzito dopo una lite in famiglia si è armato [redacted] *fucile* [redacted] *caccia ed ha ucciso il fratello, la cognata e la nipote. Infine si è tolta la vita sparandosi un colpo alla testa.*

Il triplice delitto [redacted] *avvenuto stasera sulle montagne di Brescia — a cinquanta chilometri dal capoluogo — nella frazione Solato di Pian Camuno, nella Valle Camonica. L'omicida-suicida è il contadino settantenne Martino Pe; le vittime sono il fratello, Giacomo di 72 anni, la moglie di questo, Antonia Martinelli in Pe di 71 e la loro figlia, Caterina Pe vedova Federici, quarantaduenne.*

Da tempo fra Martino Pe — che viveva solo con la moglie, Martina, in una grande cascina alla periferia del villaggio e dava spesso segni [redacted] *squilibrio mentale — e la famiglia del fratello i rapporti erano tesi a causa della eredità paterna: Martino e Giacomo Pe non* [redacted] *an*[redacted] *riusciti a raggiungere un accordo sulla divisione dell'eredità. Le liti fra loro* [redacted] *frequenti e spesso vi prendevano parte anche i parenti di Giacomo.*

Una ennesima, accesa discussione è scoppiata stasera alle 18; sono corse parole grosse, infine i contendenti hanno fatto ritorno alle loro abitazioni. A quanto risulta dalle prime indagini, la moglie dell'omicida-suicida è tornata a casa piangendo ed ha detto al marito di essere stata insultata [redacted] *congiunti. L'agricoltore, in* [redacted] *primo tempo, ha lanciato oscure minacce contro il fratello; poi, d'improvviso, ha staccato* [redacted] *muro della cucina il* [redacted] *fucile da* [redacted] *calibro 12, lo ha caricato* [redacted] *è uscito in strada.*

La strage è avvenuta pochi minuti dopo. L'agricoltore si è presentato davanti all'abitazione del fratello e dalla strada lo ha chiamato a gran voce: «Giacomo, Giacomo! Vieni qui. Ti debbo dire [redacted] cosa». *L'uomo, evidentemente, era in* [redacted] *stato di grandissima eccitazione. Un istante più tardi è comparsa sull'uscio la nipote Caterina. Appena l'ha vista, l'agricoltore ha puntato la doppietta:* «Zio, zio, che cosa fai?» *ha urlato la donna. Ma il folle, senza dire parola, ha lasciato partire un colpo: Caterina Federici, raggiunta al*[redacted] *testa, s'è abbattuta sulla soglia.*

Al rumore dell'esplosione è accorsa subito [redacted] *madre della donna, Antonia, ed* [redacted] *che contro di lei l'agricoltore impazzito ha sparato, ferendola* [redacted] *petto: la morte della seconda vittima è stata quasi istantanea. In* [redacted] *si* [redacted] *diffuso l'allarme e Giacomo Pe, che stava rigovernando le bestie nella stalla, s'è precipitato a vedere cosa fosse accaduto:* [redacted] *fratello lo attendeva ricaricando l'arma e quando Giacomo è* [redacted] [redacted] *sull'aia, Martino Pe ha preso* [redacted] *mira anche lui e lo ha ucciso con* [redacted] *colpo al viso.*

Compiuta la strage il folle è tornato alla propria casa, s'è chiuso nella camera da letto e, [redacted] *dar retta alle implorazioni della moglie Martina, ha appoggiato la doppietta ad una sedia, s'è chinato sull'imboccatura dell'arma fino a toccarla con il mento e quindi ha fatto scattare il grilletto: il proiettile lo ha raggiunto alla testa, freddandolo.*

Sul luogo del triplice delitto sono accorsi immediatamente i carabinieri delle stazioni di Artogne e di Breno — al comando del colonnello Casaburi, capo del gruppo carabinieri di Brescia — ma agli inquirenti [redacted] [redacted] *rimasto che aprire una indagine per stabilire con precisione le fasi della sparatoria e i reali motivi che l'hanno provocata.* a. [redacted]

[redacted] Senato [redacted] l'invasione cecoslovacca

L'ordine [redacted] giorno approvato da dc, [redacted] e pri (meno quattro socialisti lombardiani) [redacted] lo stesso votato venerdì alla Camera - [redacted] ribadisce la [redacted] alla [redacted]

(*Nostro servizio particolare*)

Roma, 31 agosto.

Come ieri [redacted] Camera, il Senato [redacted] oggi approvato, a conclusione [redacted] dibattito sulla Cecoslovacchia, un ordine [redacted] giorno proposto dai partiti di centro-sinistra, cioè democristiano, socialista, repubblicano. Il voto è stato espresso per alzata di mano: alla prima parte dell'ordine [redacted] giorno hanno aderito anche le destre, la seconda è stata approvata soltanto dalla maggioranza di centro-sinistra. I quattro senatori [redacted]ialisti della corrente lombardiana non hanno partecipato alla votazione e [redacted] usciti dall'aula.

Il documento è [redacted] di quello approvato ieri dai deputati: nella prima parte esprime condanna all'intervento sovietico e solidarietà alla Cecoslovacchia; nella seconda, approva le linee [redacted] politica estera indicate dal [redacted]verno (unificazione europea, Patto Atlantico, distensione legata alla libertà e all'indipendenza [redacted] popoli, firma del trattato di [redacted] proliferazione nucleare e nel momento in cui risulti che esso rag[redacted] le finalità distensive che lo hanno ispirato»).

Il governo avrebbe voluto mettere in votazione l'ordine del giorno [redacted] sua interezza al fine [redacted] evitare equivoci col sostegno dell'estrema destra alla prima parte [redacted] documento. Il regolamento, però, consente la votazione per «divisione», e [redacted] posizioni dei partiti sono state identiche a quelle emerse alla Ca[redacted]ra dei deputati. Al Senato, però, è apparsa più netta la distanza tra comunisti e [redacted]cialproletari, [redacted] questi ultimi anche più chiusi nel rifiuto [redacted] condannare l'intervento armato.

Nella [redacted] replica prima [redacted] voto, il ministro [redacted] si è richiamato all'ordine del giorno della maggioranza e ha respinto [redacted] tesi di coloro che pongono sullo stesso piano l'intervento [redacted] Cecoslovacchia e quello nel Vietnam.

Medici ha confermato, come aveva fatto alla Camera, la fedeltà italiana all'Allean[redacted] atlantica, ha aggiunto che l'aggressione alla Cecoslovacchia ostacola la distensione e fa prevedere un irrigidimento del blocco sovietico e del regime interno all'Urss. Tutto questo rende inattuale ogni discorso sul superamento dei blocchi.

Il ministro ha anche [redacted]fermato la posizione del governo sul trattato di non proliferazione atomica: l'Italia lo firmerà quando avrà un minimo di garanzie sulla possibilità che sia rispettato. r. a.

Vietata a Mosca la vendita dell'«Unità»

Mosca, 31 agosto.

Da una settimana risulta [redacted] la distribuzione [redacted] edicole dei quotidiani «l'Unità», «l'Humanité», «Borba» e «Morning Star». La sospensione è stata accertata [redacted] mediante il controllo delle quattro edicole di altrettanti alberghi che ricevono pubblicazioni straniere. E' continuata invece la distribuzione del quotidiano del partito comunista romeno «Scinteia». (*Ansa*)

[redacted] il rinvio a giudizio del presidente invalidi [redacted]

Avrebbe truffato centinaia di mutilati

(*Nostro servizio particolare*)

Roma, [redacted] agosto.

Il rinvio a giudizio di Alvido Lambrilli, presidente dell'Associazione nazionale mutilati e invalidi civili, è stato chiesto [redacted] sostituto procuratore della Repubblica di [redacted]ma. Secondo il magistrato, il funzionario dovrebbe rispondere di truffa ai danni di centinaia di invalidi, di interesse privato in atti [redacted] ufficio, di corruzione per mezzo miliardo e uso abusivo [redacted] titolo (si faceva chiamare professore). Sulla posizione dell'imputato e [redacted] altre 7 persone [redacted] dovrà ora pronunciarsi il giudice istruttore.

Il Lambrilli era presidente dell'Associazione nazionale mutilati e invalidi civili (Anmic), [redacted] ente di diritto pubblico che [redacted] gli interessi della categoria: contemporaneamente era presidente di un'altra associazione, que[redacted] privata, la Libera associazione nazionale mutilati e invalidi civili (Lanmic). Secondo l'accusa, giocando sulla somiglianza [redacted] due nomi, [redacted] indotto numerosi invalidi a iscriversi alla [redacted] associazione privata, cioè alla Lanmic, mentre essi ritenevano che si trattasse della Anmic, e [redacted] duemila lire di quota annuale, oltre a contributi per «marce [redacted] dolore» che non vennero effettuate.

Nella requisitoria, [redacted] magistrato ha [redacted]o in rilievo che l'associazione privata [redacted] Lambrilli non concesse mai alcun beneficio ai suoi iscritti. Costoro, quando si resero conto di essere stati raggirati, si rivolsero all'autorità giudiziaria. g. g.

Eisenhower sempre meglio ieri [redacted] letto dei romanzi

Washington, 31 agosto.

I medici del *Walter Reed Hospital* hanno riferito nel consueto bollettino quotidia[redacted] che le condizioni dell'ex presidente Eisenhower [redacted]tinuano a migliorare costantemente. Eisenhower è stato in grado oggi di leggere alcuni brevi romanzi. (*A. P.*)

Stato civile di Torino

30 agosto 1968

NATI — Maglietta Giuseppe, Bertone Riccardo, Bettero Isabella, Evolani Alessandra, Labriola Gerardo, Boero Alessandra, Brunelli Marco, Spina Tatiana, Verrua Giovanni, Recrosio Teresa, Grillone Annamaria, Marone Monica, Bismino Marco, Arlaestto Paola, Camarco Michele, Romeo Alessandra, Sabato Sabrina, Marchitelli Massimiliano, Padalino Saverio, Bleon Claudio, [redacted] Carmelina, Rosa Gianfranco, Militica Fernanda, Fornaresio Elena, Delfino Laura, Ceratto Roberto, Actico Silvia, Pacconi Angelo, Regis Roberto, Omberili Loris, [redacted] Giuseppe, Battisti Walter, [redacted]o Sonia, [redacted] Alessandro, Capogreco Roberto, Caprera Giuseppe, Musale Ivano, Castagneri Fabrizio, Baroni Rossella, Bacci Stefano, Pustilla Mariella, Lanzone Letizia, Viglione Valeria, Rapisarda Vincenzo, Zeme Alessandra, Pregno Paolo, Baudino Lorenzo, Andoardi Tiziana, [redacted] Guariso Mauro, Russo Patrizia, Barila Rosaria, Damiana Maria, Fiera Maria, Mantoperti Vincenzo, Perona Giampietro, Cardinale Salvatore, Lorenzi Carlo, Lemoro Sara, Ponzio Daniela, Gina Paola, Atzeni Monica, Ficarra Elisabetta, Fusano Maurizio, Manni Maria, Catara Giorgio, Carcelli Giuseppe, [redacted] Cinzia, Bericilo Donatella, Sobrero Anna, Orlando Anna, De Palma Giuseppe, Bardini Patrizia, Cardente Liliana, Balsano Eduardo, [redacted] Gabriella, Balgarelli Elga, Capra Alessandro, Laurino Maria, Cirri Salvatore, Squeo Francesco, Molla Luca, Cinquepalmi Cinzia, Bertaccini Cristina, Campaniai Roberto, Lenza Massimiliano, Crivella [redacted] Roberta, Trossarello Claudia, Rulla Liliana, Nevo Gino, Caota Pierpaolo.

[redacted] — Bassino Oreste, di [redacted] 62, [redacted] a Torino, pensionato, abitante in v. Romagnano 20; Ruggero Anna [redacted] Alfarano, a. 71, Foggia, pensionata, [redacted] Toscana 18; Ottavio Pietro, a. 77, Torino, pensionato, str. Vallette [redacted] Lusso Lorenzo, a. 60, Bra, pensionato, v. Leoncavallo 104; Artalo Prospero, a. 65, Castellero, pensionato, [redacted] Vito 364; Musso Angelina ved. Benone, a. 83, Vallauria, pensionata, v. Valdellatorre 74; Negro Elena ved. Novara, a. 71, [redacted] d'Alba, pensionata, v. Paolo Sarpi 71; Bianchi Maria ved. Pavesio, [redacted] Orta, pensionata, c. Napoli 22 bis; Scotti Augusto, a. 75, Torino, gioielliere, v. [redacted] Tommaso 17; Mocco Andreina in Raso, a. 76, Torino, pensionata, v. Nizza 143; Pedron Domenico, [redacted] 64, Limena, pensionato, v. Briccarello 3.

Deceduti in ospedale: Angelini Luigia ved. Biagi, a. 60, Roma; Langhi Letizia, giorni 1, Torino; Criante Lui[redacted], a. 41, Oderzo; [redacted] [redacted] in Franco, a. 55, [redacted]vasso, casalinga; Santaniello Giovanni, a. 17, Moschiano, meccanico; Bertolino Luigi, a. 76, Torino, pensionato; Pizzato Giovanna, a. 58, Spinea, pensionata; Lingua Ottavio, a. 65, Torino, pensionato; Prila Pierina in Delledonne, a. 63, Cuneo, casalinga; Adorno Pasqualina in [redacted], a. 63, Mombercelli, pensionata; Bessone Giovanni, a. 66, Torino, pensionato; [redacted] Marianna ved. [redacted] [redacted] Gianet, a. 64, Marsiglia, pensionata; Ravetti Teresa ved. Caneparo, a. 65, Lignana, pensionata; Monfalcon Lorenza ved. [redacted], a. 68, Parenzo, pensionata; Dallieo Caterina ved. Mongiano, a. 72, Torino.

Nati 90 - Matrimoni 44 - Morti 26

1955 — 1968
Comm. Pietro Brezza
La famiglia lo ricorda con immutato rimpianto.
— Torino, 1° settembre 1968.

1958 — 1968
Alfonsina Vaglio [redacted] Borgo
Marito figli Renato Elda rievocano cara memoria.
— Cumiana, 1° settembre 1968.

1964 — 1968
Andrea Coretta
Nel cuore dei tuoi cari. Sempre.
— Torino, 1° settembre 1968.

Carlo Cavicchioli ringrazia di cuore quanti hanno voluto rendere l'estremo affettuoso saluto alla zia
Angela Cibrario ved. Riva
che il 26 agosto ha chiuso serenamente in Vitù un'esistenza semplice e forte, consumata in nobile esemplare umiltà nella dedizione ai suoi cari ed alla sua poca terra fra le montagne.
— Londra, 31 agosto 1968.

E' mancato all'affetto dei suoi cari
Cav. Mario Rosso
Industriale
Ne danno il mesto annuncio: la moglie Gina Vegliotti, i figli Ilario e Guido, lo zio Guerino Ranzato, i cognati e nipoti Vegliotti, Bertolde, parenti tutti. I funerali avranno luogo in Chivasso domenica 1° sett. alle ore 17 partendo dalla Camera Mortuaria. Non fiori ma opere [redacted] bene.
— Chivasso, 31 agosto 1968.

Impiegati e Maestranze della Ditta Rosso Demetrio di Chivasso prendono viva parte al cordoglio della Famiglia per il decesso del loro titolare
Cav. Mario Rosso
— Chivasso, 31 [redacted] 1968.

Cugini Clementino, Mario Capello partecipano al dolore della Famiglia Rosso.

Prendono viva parte al lutto della famiglia gli amici della ore 18:
[redacted]
Domenico Bissoca
Carlo Borca
Nino Capello
Mario Cappa
Costantino Chiaffredo
Francesco Fassio
Giuseppe Ferro
Giacomo Fessia
Maggiorino Foresto
Giuseppe Gasparino
Pietro Micca
Decio Parassone
Mario Rodolfo
Enrico Sala.

Partecipano al lutto le famiglie:
Rodolfo Senco
Francesco Bavarda
Giuseppe Fassone
Francesco Fiattore
Mario Galleso
Gaiani
Gianotto - Barbero
Mirella
Arturo Pastore
Giovanni Pretti
Ernesto Rocca
Giovanni Rosa
Vivenza.

Sono vicini ad Ilario e Guido gli amici:
Rino Albertone
Romano Arduino
Luigi Bacchetta
Davide Bruni
Luigi Franco
Mario Giancola
Attilio Pavlotti
Augusto Stasio
Pio Zanleschi.

Carlo e Giuseppina Tabasso con i loro figli partecipano [redacted] profonda commozione al dolore della famiglia per la scomparsa del
Cav. Mario Rosso
— Torino, 1° settembre 1968.

I Dipendenti della [redacted] Tabasso prendono parte al dolore della famiglia Rosso.

Le famiglie Bertolde e Vegliotti addolorate piangono la scomparsa del carissimo congiunto
Mario Rosso
— Torino, 1° settembre 1968.

Improvvisamente è mancato all'affetto dei suoi cari
Mario Bessone
Anziano F I A T
Ne danno dolorosa partecipazione la moglie, i figli Franca ved. Gianotti con la bimba Luisa, Piero con la consorte Rosetta D'Onofrio, la mamma, fratello Cesare e consorte, nipoti, parenti tutti. Funerali lunedì 2 settembre ore 10,15 dalla Parrocchia SS. Redentore (piazza Giovanni XXIII). Non fiori ma opere di bene. La presente è ringraziamento.
— Torino, 31 agosto 1968.

Condomini di via Nallino 26 partecipano vivamente al dolore della Famiglia per l'improvvisa scomparsa del Signor
Mario Bessone
— Torino, 31 agosto 1968.

Titolari e Dipendenti della Ditta Bodino si associano al dolore della Famiglia del Collaboratore Pietro Bessone per la perdita del PADRE.

Cristianamente è [redacted] ai suoi cari
Adriana Beltramo
Straziati l'annunciano: papà, mamma, zii, cugini e parenti tutti. Funerali lunedì 2 settembre ore 8,45 da Ospedale Molinette via Santena 5. La cara salma proseguirà per Casalborgone. Servizio autopullman. La presente è partecipazione e ringraziamento.
— Torino, 31 agosto 1968.

Partecipa al dolore la famiglia Vittoria Capone.

Olga e Mario [redacted] con le famiglie Sasso e [redacted]ano, profondamente addolorati, partecipano al lutto della famiglia per la scomparsa dell'amica
Adriana Beltramo
— Torino, 31 agosto 1968.

E' [redacted] improvvisamente all'affetto dei suoi cari in Aizate Brianza il
Dott. Dario Fedi
Ten. Col. Carabinieri
Ne danno il triste annuncio, a funerali avvenuti, per volontà dell'Estinto: la moglie Carla Pessero, i figli Pier Luigi, Fernanda, Roberto con la moglie Marisa Allegri e figlio Maurizio, il fratello Francesco con la moglie e figlio, la suocera Maria Pessero, i cognati, le cognate, i nipoti e parenti tutti. La Messa di suffragio sarà celebrata sabato 7 settembre alle ore 11 nella Chiesa Parrocchiale di Caluso.
— Caluso, 31 agosto 1968.

Improvvisamente è mancato ai suoi cari
Vittorio Martinetto
A funerali avvenuti ne danno il doloroso annuncio: la moglie Maria, i figli: Dott. Giuseppe con la moglie e bimbe; Piera col marito, fratelli, cognata, nipoti e parenti tutti. Un particolare ringraziamento al Prof. Gilberto Boero. La cara Salma riposa nel cimitero di Moncalieri.
Torino, via Beaulard 41.
— 30 agosto 1968.

E' mancato ai suoi cari in Pietra Ligure
Giovanni Chiecchio
Pensionato F. S.
Ne danno dolorosa partecipazione i figli rag. Aldo, Maria e Nadia, nuora, generi, cognati e nipoti. I funerali lunedì 2 settembre ore 15 al Cimitero Generale all'arrivo della salma da Pietra Ligure.
— Torino, 31 agosto 1968.

1967 — 1968
Antonio Torretta (Nuccio)
Moglie e famigliari lo ricordano con immutato rimpianto. S. Messa 1° settembre ore 18,30 Sacro Cuore Gesù via Nizza (Torino) 2 settembre ore 8,15 Santuario Sacro Cuore Rivoli.
— Rivoli, 1° settembre 1968.

Nel secondo anniversario della dipartita di
Domenico Baloira
martedì 3 corr., [redacted] 9, nella Chiesa di S. Pellegrino (corso Racconigi 28) sarà celebrata una Messa di suffragio. La famiglia ringrazia quanti si uniranno nel ricordo e nella preghiera.
— Torino, 1° settembre 1968.

1966 DOTT.SSA 1968
Grazia Costa in Procchio
Farmacista
è viva più che mai nel cuore dei suoi cari che la ricordano con tanto affetto e infinita nostalgia.
— Alba, 1° settembre 1968.

La famiglia ricorda con immutato affetto
Igino Mangiantini
S. Messa [redacted] degli Angeli giorno 2, ore 7.
— Torino, 1° [redacted] 1968.

E' mancato all'affetto dei suoi cari, dopo breve atroce malattia, il
N. H. Domenico Servetti
Colonnello dei Carabinieri
Ne danno costernati l'annuncio la moglie Ada Vigna con la figlia Luisella ed il marito Gigi Carullo e la piccola amatissima Chicca; i fratelli Vico, Pina, Carlo, Margherita e Maria; il cognato, le cognate, i parenti tutti. I funerali avranno luogo domenica 1° settembre in Volpiano alle ore 15, partendo dall'abitazione in via Monviso 15. La Salma proseguirà per Serralunga d'Alba dove verrà tumulata nella tomba di famiglia.
— Volpiano, 30 agosto 1968.

Anna e Giorgio Fossati si uniscono con affetto al dolore di Luisella e Gigi Carullo per la scomparsa del
Col. Domenico Servetti
— Torino, 1° settembre 1968.

Anna Maria Caramelli e famiglia
Luigi Calleri e famiglia
Milena Bessè e famiglia
Maria Pia Valle e famiglia
Lisa e Ottavio Calleri
ricordando l'incomparabile bontà del
Col. Domenico Servetti
si uniscono al dolore dei familiari.
— Mondovì, 31 agosto 1968.

Luigia e Guglielmo Giaretto con Gianluca e Marzio partecipano al dolore della famiglia Carullo.

Le famiglie Bertolotti e Fornari partecipano al dolore per l'immatura scomparsa del
COLONNELLO
Domenico Servetti
— Mondovì, 31 agosto [redacted].

[redacted] cristianamente il
MAESTRO CAV.
Giovanni Battista Fornelli
Ex Segretario comunale di Cafasse e Villanova
Con immenso dolore lo annunciano la moglie Gioconda Michelotti, i figli Matteo (Argentina), Maria, Dott. Giovanni, Maria Pia con rispettive famiglie; il fratello canonico don Giuseppe, cognati, nipoti e parenti tutti. I funerali avranno luogo in Cafasse lunedì 2 settembre alle ore 17 partendo dall'abitazione via Mathi [redacted]
— Cafasse, 31 agosto 1968.

Dario e Franco Vercelli piangono il loro NONNO.

L'Avis di Cafasse prende parte al dolore della famiglia per la grave perdita del [redacted] Segretario
MAESTRO CAV.
Giovanni Battista Fornelli
— Cafasse, 31 agosto 1968.

La Cantoria Parrocchiale di Cafasse partecipa al grave dolore che ha colpito la famiglia per la scomparsa del
[redacted] CAV.
Giovanni Battista Fornelli
— Cafasse, 31 agosto 1968.

L'Amministrazione Comunale ricorda con immutata stima la figura del
[redacted] CAV.
G. Battista Fornelli
ex Segretario del Comune
e si unisce al dolore dei suoi cari.
— Cafasse, 31 agosto 1968.

Partecipano vivamente al lutto del Dott. Gianni Fornelli le Famiglie Capo, Garbino, Giovannini, Basiagna, Quaglia, Virano.

Con profondo dolore annunciano la perdita di
Rosina Bosco Caretto
il marito Oreste, il fratello Baldassarre con moglie e figlia Rosalba con il marito Luciano Accornero e piccolo Davide, la sorella Giulia con il marito Francesco Domenichini e figli Gualtiero e Gilberto con le rispettive famiglie, la cognata Margherita Dogliani ved. Bosco, l'affezionata nipote Mariella, cognate, cognati, nipoti, parenti tutti. I funerali avranno luogo il 1 settembre alle ore 10,30 dall'Ospedale Molinette (via Santena 5).
— Torino, 31 agosto 1968.

Luciana Vivalda e mamma partecipano al dolore di Mariella e Perin per la scomparsa della cara zia ROSINA.

Jolanda Dino Lara Tallea, le figlie, i generi partecipano al dolore del nipote Valentino De Francisco per la morte della madre
Margherita De Francisco
— Torino, 31 agosto 1968.

Il Consiglio di Amministrazione, i Dirigenti, i Dipendenti della Compagnie Touristique du Mont Blanc di Chamonix prendono parte al lutto che ha colpito il loro direttore generale commendatore Lorenzo De Francisco per la morte della madre
Margherita [redacted] Francisco
— Torino, 31 agosto 1968.

La Famiglia Scalva, Eliana, Mossetto, Brosio partecipano al dolore del caro amico Pier Carlo Robbiano per la perdita della cara mamma
Lucia Conte ved. Robbiano
— Torino, 1° settembre 1968.

Giovanni e Maria Luisa Gramaglia partecipano al dolore degli Amici Piercarlo e Marco Robbiano per la dipartita della cara Mamma
Lucia Conte ved. [redacted]
— Torino, 31 agosto 1968.

Improvvisamente [redacted] oggi alle ore 15,30
Pietro Destefanis
di anni 43
Cantoniere provinciale
Ne danno il triste annuncio la moglie Maria e figlio Tino, papà, mamma, sorella Domenica col marito Elio Castagneri, nipotini Gianni e Roberto e parenti tutti. I funerali avranno luogo lunedì alle ore 10 in Ala di Stura. Si ringrazia anticipatamente.
— Ala di Stura, 31 agosto 1968.

Cristianamente è mancata ai suoi cari
Caterina Bassini Zoccola
La piangono il marito Mario, i figli Adriano, Angela con la moglie Piercarla e la piccola Claudia, parenti tutti. I funerali a Cascine Vica lunedì 2 settembre ore 10,15 dalla parrocchia San Paolo.
— Rivoli, 31 agosto 1968.

Condomini, Inquilini, via Belmonte 99 partecipano con dolore per la morte dell'amico
Giuseppe Boschi
— Torino, 31 agosto 1968.

Nel primo anniversario della dipartita della cara figlia
Elda Battanino
il padre addolorato la ricorda.
— Torino, 1° settembre 1968.

La Zia e i Cugini rendono noto che la Messa a ricordo avrà luogo lunedì 2 settembre in Sessant d'Asti alle ore 9.

1967 — 1968
Nell'immutato dolore d'ogni giorno vivono la cara memoria del
GRAND'UFF.
Alfredo Rosso
la moglie, i figli e parenti nell'immenso rimpianto ne rievocano le sue care memorie e ringraziano i buoni che vorranno unirsi alle loro preghiere. Santa Messa: martedì 3 settembre ore 9, Parrocchia Sant'Anna.
— Torino, 1 settembre 1968.

[redacted] 1° settembre 1968
Prof. Carlotta Burello-Re
Marito, figli, nipoti e fratelli la ricordano nel 1° anniversario della sua morte. Ella vive sempre nel nostro cuore.
— Torino, 1 settembre [redacted].

1965 — 1968
Enrico Torra
Moglie e figlia sempre lo ricordano.
— Torino, 1° settembre 1968.

1965 — 1968
Michele Baloira
vive nell'affetto dei suoi cari. S. Messa 3 settembre ore 18,30 parrocchia S. Anna.
— Torino, 1° settembre 1968.

Cristianamente è mancato all'affetto dei suoi cari
Augusto Scotti
A funerali avvenuti ne danno il doloroso annuncio i figli: Augusta con il marito Nando Sismondi e figlio Piero con la fidanzata Gabriella; Beppe con la moglie Isabella Barbero e figlia Cristina con la nonna Ernestinda Valsania Barbero. Un affettuoso ringraziamento all'amico prof. Luciano Pironti che tanto amorevolmente lo ha assistito.
— Torino, 29 agosto 1968.

I Dipendenti della Gioielleria Scotti prendono viva parte al dolore del titolare per la perdita del PAPA'.

Il Personale della SIS partecipa al dolore della signora Augusta Sismondi Scotti per la perdita del PAPA'.

Renzo e Angiolella Gani prendono viva parte al dolore di Beppe per la perdita del caro PAPA'.

Annamaria Massola
Giancarlo e Vittoria Regis
prendono affettuosamente parte al dolore di Cristina per la perdita del nonno signor
Augusto Scotti
— Torino, [redacted] agosto 1968.

Carlo e Carla Regis
Mario e Isa Massola
partecipano commossi al dolore dell'amico Beppe per l'improvvisa scomparsa del papà, signor
Augusto Scotti
— Torino, [redacted] agosto 1968.

Giorgio e Andreina Giusti si uniscono al dolore di Augusta e Nando per il grave lutto.

Il Presidente Consiglio Direttivo e Soci della Canottieri Esperia-Torino prendono parte al lutto della famiglia per la scomparsa del Consocio
Augusto Scotti
— Torino, 31 agosto 1968.

Aldo, Luciana e Marina Del partecipano affettuosamente al dolore di Augusta.

Alessandra Frasia de Ferrari partecipa al dolore della famiglia Scotti-Sismondi.

Dino, Roberto, Paolo, Clasica Sismondi e rispettive famiglie prendono parte al dolore di Augusta e Beppe per la scomparsa del padre
Augusto Scotti
— Torino, 31 agosto 1968.

Bianca e Arturo Costa con Armanda e Luciano Pironti di Campagna partecipano affettuosamente al lutto di Beppe ed Augusta per la scomparsa del papà
Cav. Augusto Scotti
— Torino, 31 agosto 1968.

Teresita Silvio Mandelli partecipano commossi al dolore della famiglia Scotti Sismondi per la scomparsa del caro Congiunto.

Aldo Milano commosso partecipa al dolore della famiglia Scotti Sismondi per la perdita del PADRE.

Fella, Mario e Bea Graziano partecipano commossi al dolore di Augusta e Beppe.

Partecipano al dolore di Augusta e Beppe la zia Carola e cugini Ottino Costa Agagliate.

Primo Evelina Chiaberge partecipano al dolore di Augusta Nando e famigliari.

Renata Armando Gribaudi, affettuosamente vicini prendono parte al dolore dei cari amici Augusta e Nando per la scomparsa del papà
Augusto Scotti
— Torino, 31 agosto 1968.

Cristianamente è mancata
Margherita Magnetti Vernai ved. Antonietti
[redacted] danno il doloroso annuncio: le figlie Luciana e Assunta, il fratello, nipoti e parenti tutti. Funerali lunedì alle ore 8,45 Parrocchia Santa Teresina.
— Torino, 31 agosto 1968.

Il Direttore, i Medici, le Suore ed il Personale della Clinica Fiora Pintor partecipano al grave lutto della Famiglia Antonietti per la scomparsa della Sig.ra
Rita Magnetti Vernai ved. Antonietti
— Torino, 31 [redacted] 1968.

Cesare e Beppe Sinistrero colle rispettive famiglie partecipano al lutto.

Si associa l'Istituto di Radiologia della Clinica Fiora Pintor con i Medici e [redacted] Infermiere.

Colleghe Bosso, Fama, Rosari, Volterrani piangono l'impareggiabile
Luigina [redacted]llo Chiolero
— Almese, 31 agosto 1968.

Direttrice, Insegnanti, Personale Circolo Pacchiotti e Colleghi scuola E. Ricardi di Netro, particolarmente vicini, partecipano al grande dolore delle Famiglie Chiolero e Gallo per la dipartita della signora
Luigina Chiolero Gallo
— Torino, 31 agosto 1968.

Direttore, Insegnanti, Segretaria e Personale del Circolo Didattico «L. A. Muratori» partecipano sentitamente al dolore della famiglia, rimpiangendo la materna esemplare Educatrice
Luigina Chiolero Gallo
— Torino, 31 agosto 1968.

Enrico Perlolo, Alfredo Pasquali, Caterina Capuzzo Rogliatti, Can. Giovanni Buglieri, Don Sebastiano Rossetto e famiglie partecipano vivamente al dolore dell'amico Emilio per la perdita della moglie
Luigina Chiolero
— Torino, 31 agosto 1968.

Dopo penose sofferenze sopportate con rassegnazione, confortata da profonda fede religiosa, mancava
Maddalena Carbolino-Riva in Enriotte
L'annunciano il marito Ignazio, sorella, fratelli e nipoti. Funerali lunedì ore 10,30. Il presente serve di partecipazione e ringraziamento.
— Bosco Torinese, 31 agosto 1968.

Improvvisamente è mancata ai suoi cari
Adelaide Mottura in Pantriè
La piangono nel dolore il marito, i figli, le nuore, il genero, i nipoti. I funerali avranno [redacted] domenica 1° settembre ore [redacted] via Polveriera 24.
— Nichelino, 31 agosto [redacted].

E' mancato
Battista Giordano
Lo annunciano la moglie Lina Gianotti, figlia Fanni col marito Domenico Aimone e figlia Gabriella, parenti tutti. Funerali in Pianezza oggi ore 15.
— Pianezza, 1° settembre 1968.

Gli Amici della Rai - Radiotelevisione Italiana, a un anno dalla scomparsa del
Dott. Alberto [redacted]li
lo ricordano con affettuoso rimpianto.
— Torino, 1° settembre 1968.

Ottavia Carrozzo
ricordata con tanto amore e rimpianto dalla figlia Tina nel quarto anniversario. Messa 4 settembre ore 10 Cimitero Generale.
— Torino, 1° settembre 1968.

1961 — 1968
Aristide Sarraise
Intens[redacted] ricordato e rimpianto.
— Torino, 31 agosto 1968.

I famigliari del compianto
Silvio Carnino
nell'impossibilità di farlo personalmente per l'imponente manifestazione d'affetto tributatagli, ringraziano parenti, amici, conoscenti ed Enti che con le preghiere, presenza, fiori, scritti, opere di bene hanno voluto unirsi al loro dolore. Un grato particolare ricordo alle Suore Infermiere ed ai Compagni di leva. La Messa di trigesima verrà celebrata il 20 settembre alle ore 8 nella Collegiata Nuova.
— Rivoli, 1° settembre 1968.

ANNUNCI ECONOMICI

COMPRA - VENDITA ALL. LOCALI e TERR. L. 220 p.p.

(Continua da pag. 10)

CASA iniziale fondamento 1000 mq. terreno progetto approvato acque luce lungastrada vendo 2 milioni. Telef. 31-206 Rivarolo Can.

CAV. Conti, Arcivescovado 3, vende alloggio signorile 360 mq., 120 terrazze, Crocetta, 38.000.000.

CAV. Conti, Arcivescovado 3, vende stupendo negozio semicentrale, 4 milioni 500.000, reddito 6. A79344

CHIOMONTE villeggiatura estiva invernale ultimi alloggi liberi subito unico affare per definitiva frazionamento liquidansi. Facilitazioni straordinarie. Telefonare 50-816.

COAZZE, splendida residenza, verdissima vallata 30 Km. Torino. Appartamenti facile acquisto. Giardino, campi giochi, bocce. Tre camere, bagno 1.800.000 mutuo 4.000.000. Quattro camere, bagno 2.500.000 mutuo 6.000.000, subito 578-044.

COMPAGNIA estera acquista grande villa lussuosa, affermata località villeggiatura. Indirizzare Gabetti S.p.A., XX Settembre 12, telefono 578-044.

COMPRO attico villetta entro 15 km Torino. Scrivere: «Pubblicità Stampa 2548 — Torino».

IMPORTANTE appartamento, splendido, panoramica signorile posizione corso Vittorio 123. Cinque camere, salone, ingresso, biservizi, mansarda abitabile, caminetto funzionante, 7 milioni 400.000 mutuo 14.000.000. Gabetti 578-044. 0335

IMPERIE acquisto terreno permutando con camere. Telef. 563-476.

IMPRESA cerca terreno in Torino 70-100 camere. Tel. ufficio 612-630 abitazione 290-462. A77855

INDUSTRIA estera acquista affitta locali 5000-7000 metri preferibile zona Francia. Scrivere: «Pubblicità Stampa 2547 — Torino».

ITALIANI all'estero particolare servizio speciale creato esclusivamente vostro vantaggio. Impiegate stabilmente, praticamente vostri risparmi. Offriamo validissime occasioni acquisto appartamenti; trattamento sconti particolari, amministrazione gratuita. Gabetti S.p.A., via XX Settembre 12.

MARE miniappartamenti Bogliasco 5 minuti mare Genova. Tre camere, servizi 860.000 mutuo 1.640.000. Gabetti 578-044. 0335

MODERNO week - end. Cascinotto Astigiano. Quattro camere doccia servizi portico garage, 2 giornate ricco frutteto, vigneto. Occasione 1 milione 700.000 mutuo 3.800.000. Gabetti 578-044. 0335

NELL'ETERNA primavera sanremese, appartamenti in lussuosissime palazzine costruite nell'ottocentesco Parco Hermitage. Due camere, cucina, bagno, 2.400.000 mutuo 5.470.000. Tre camere, cucina, bagno, 3 milioni 100.000, mutuo 7.000.000. Salone, quattro camere, cucina, biservizi, giardino privato 7.400.000, mutuo 15.000.000. Salone, 5 camere, cucina, tripli servizi, 11 milioni 775.000, mutuo 15.000.000. Altri maggiori dimensioni. Gabetti S.p.A., Viale Carducci 15, Sanremo, tel. 80-957 oppure Torino 578-044.

NICHELINO vendonsi alloggetti 1-2 camere tinello cucinino bagno ascensore liberi occupati buon reddito mutuo 5. Paolo facilitazioni pagamento. Telefonare 60-053. 25468

**OCCASIONE CAUSA TRASFERIMENTO VENDESI ALLOGGIO SIGNORILE ZONA FRANCIA. SALONE TRE CAMERE SOGGIORNO CUCINA DOPPI SERVIZI. TELEFONARE 722-397. A78261

OSPEDALETTI (Sanremo) vendonsi o permutansi muri negozio sulla Via Aurelia, Schiavi, Bligny 15, Varese. 25966

PRECOLLINARE Moncalieri piano rialzato salone cucina 3 camere doppi servizi. Telef. 364-738.

PRIVATO vende piazza Gozzano 15 alloggio signorile 7 camere, cucina, doppi servizi 36.000.000 di cui inoltre 4.200.000. Tel. 683-273.

RECCO Camogli-Portofino. Meraviglioso appartamento, residenza circondata giardini. Tre camere, cucinetta ingresso, bagno 1.950.000 mutuo 4.450.000. Gabetti 578-044.

RUSTICHELLO moderno collina panoramicissima Rivalta, 21 Km. Cinque camere, garage, 1100 mq. giardino, 1.600.000 mutuo 3.200.000. Gabetti 578-044. 0335

S. PAOLO vendo terreno progetto approvato 100 camere. Scrivere: «Pubblicità Stampa 2587 — Torino».

TERRENO cintura Torino 116 mq. fronte strada corrente acqua luce. Telefonare 266-685 ore pasti.

TERRENO industriale, Volpiano fronte statale con progetto occasionissima. Telefono 273-571.

TERRENO mq 1500 posizione magnifica sopra Rubiana alt. 1000 mt. vendesi. Telef. 872-596 ore pasti.

TERRENO Piossasco vendesi lotto mq. 740. Progetto approvato, lire 1.750.000, dilazioni pagamento. Telefonare 981-828. 2001

VENDESI in Torino, corso Regina Margherita 211 alloggio mq. 50, due camere. Telef. 513-241 ore ufficio. A78671

VENDESI in Torino, via Besumont 68 alloggio mq. 80, due camere servizi. Tel. 543-939 ore ufficio.

VENDESI stabilimento 2000 mq. possibilità ampliamento su 6000 mq. vicinanze Moncalieri. Scrivere: «Pubblicità Stampa 8633 — Torino».

VENDO bosco tabaccaio mq 200 zona Bruino libero subito, anche cambio con alloggio al mare. Telefonare 544-776. A77592

VENDO Nichelino terreno mq 1600 coperti mq 1300. Tel. 863-818, martedì e venerdì. A77824

VENDONSI 3 alloggi cintura Torino 50% contanti rimanenza con eventuale mutuo. Telefonare 284-351.

VIA Bava 39 bis vendesi ultimi appartamenti nuovi 3-4 camere grandi ben finite cucinino servizi mutuo quindicennale. Telefonare 554-903.

VILLA campagna, Rivalta, Torino a 15 minuti. Salone tre camere, ingresso, bagno, terrazzi, garage, sala giochi, giardino recintato 4.200.000 mutuo 9.600.000. Gabetti 578-044.

VILLA o casa impresa ristrutturata costruisce conto terzi. Tel. 543-686.

VILLETTA costruenda panoramica bellissima posizione soleggiata Km. 7 centro. Telefonare 535-601.

VILLETTA Pregiato (strada Sestriere) stazione sciistica rinomatissima, cinque camere, servizi, garage. Circondata giardino mq. 2200, molti pini, fiori. 3.300.000 mutuo 7 milioni 500.000. Gabetti 578-044.

ZONA Statuto corso Francia via Palmieri via Collegno vendonsi alloggi signorili 4-5-7 camere cucina doppi tripli servizi. Mutuo 5. Paolo. Rivolgersi cantiere telefono 755-660.

DOMANDE AFFITTO ALL. LOCALI e TERR. L. 220 p.p.

A coniugi piemontesi referenziati cercano alloggetto. Telefonare 768-900, geom. Martinat. O360

AFFITTASI arredato-vuoto, 1-4 camere centrale semicentrale. Telefonare 538-594. O418

**AFFITTO O ACQUISTO ZONA PRECOLLINARE O CENTRALE TRANQUILLA (CROCETTA) ALLOGGIO CIRCA DIECI STANZE PIU' SERVIZI. SCRIVERE: «PUBBLICITA' STAMPA 8520 — TORINO». A78285

AVETE un alloggio moderno per me? da zona Crimea a Madonna del Pilone. Mi occorrono due-tre camere più servizi. Telefonare ore pasti 555-395. A78272

CAVORETTO coniugi referenziati impiegati senza figli cercano 2 camere cucina servizi. Telefonare ore ufficio 489-080. A78830

CERCASI affitto alloggio signorile 5 camere doppi servizi zona Crocetta libero settembre-ottobre. Scrivere: «Pubblicità Stampa 8504 — Torino»

CERCASI affitto appartamento signorile minimo sei stanze doppi servizi. Telefonare 651-665 - 655-430 fino lunedì 2 ore 16. A79193

CERCASI appartamento circa mq 250-300 tripli servizi. Telef. 68-62 interno 589 ore ufficio.

CERCO attico, terrazzo, non oltre 3 camere. Telefonare 393-396.

CONIUGI soli dipendenti grande industria soventa all'estero cercano alloggio collinare tre camere più servizi. Telefonare 655-584.

SPOSI cercano alloggio camera tinello anche fuori ottima impiego. Telef. 215-971. A77866

OFFERTE AFFITTO ALL. LOCALI e TERR. L. 220 p.p.

A. REFERENZIATO ammobiliato, volendo vuoto, affittasi 1-4 camere, servizi. Re Umberto 28. Telefonare 538-594.

A coniugi piemontesi affittasi subito alloggetto. Telefonare 777-064.

A pochi chilometri da Torino panorama collinare incantevole affittansi in palazzina alloggi quattro cinque camere doppi servizi pronti ottobre. Telefonare 544-447.

AFFITTANSI locali vari laboratorio pianterreno primo piano Balmasco. Telefonare 672-861 ore pasti.

AFFITTASI alloggetto a prossimi sposi camera tinello servizi. Telefonare 365-995. 2001

AFFITTASI alloggio secondo piano tre camere cucina doppi servizi centralissimo. Via Bernardino Galliari 15 bis. Eventualmente con locale ufficio primo piano.

AFFITTASI camera tinello termobagno 22.000. Prossimi sposi. Telefono 293-697. A79006

AFFITTASI conveniantemente negozi con retro abitabile in nuova zona residenziale Casalle Torinese adatti qualsiasi genere. Telefono 256-697.

AFFITTASI immobile industriale centrale. Telef. 723-300.

AFFITTASI negozietto via Mongnevro vicino Sabotino adatto spensia viaggi, dischi, orificeria, boutique. Telefonare 379-347, 372-581.

AFFITTASI ottobre villa 4 camere termo garage giardino, zona Giaveno. Telef. 363-178, pomeriggio.

AFFITTASI P. R. 100 mq. comunicante con seminterrato 150 mq. con montacarichi. Centro Torino libero 1° ottobre. Telefonare: via Comacina 25 - 517-352. 2001

AFFITTASI piazza Gozzano 15, alloggio signorile 7 camere, cucina, doppi servizi, 165.000 mensili. Telefonare 683-273. A77858

AFFITTASI uso industriale mq. 290 + 120, zona Aeronautica. Telefonare 724-637. A78875

AFFITTASI 4 camere servizi presso Largo Tirreno. Telefonare mattino 772-637. A79281

ALLOGGIO 25.000 affitto prossimi sposi libero. Telefono 80-591.

AMMOBILIATO indipendente elegante panoramico 50.000 adiacente altro vuoto grande salone attico panoramico terrazzo bicamere servizi nuovo tappezzato stradale «Rivoli. Telefonare 892-037. A79045

AUTOTRASLOCHI accurati con garanzia preventivi a richiesta. Telefonare 897-206 (Bollino). 2001

AUTOTRASLOCHI accuratissimi garanzia 4000 camera operai specializzati. Telefonare Salomone 82-784.

AUTOTRASLOCHI Doria 4000 camere operai specializzati con assicurazione. Telefonare 215-174.

AUTOTRASLOCHI garantiti, prezzi modici, furgoni imbottiti. Telefonare 657-051, Montalto.

LOCALE industriale bello mq. 825 uffici. Primo piano - Montacarichi - Zona corso Novara - Affittasi convenientemente. Tel. 853-826.

OTTO locali ufficio 140.000 mensili affittansi, via San Quintino 4 bis.

STUDIO professionale venti settembre affittasi legale aut commerciale. Scrivere: «Pubblicità Stampa 2496 — Torino». A77823

VIA Bernardino Galliari 15 bis affittansi locali singoli modernissimi uso ufficio. 20.000-22.000 mensili.

VIA Stampatori 8 affittansi locali deposito magazzino facilmente accessibili riscaldati. A77641

VICINO anagrafe Enel affittasi negozio 35.000 mensili. Rivolgersi via Stampatori 9. A77642

LOCALI PER VILLEGG. L. 220 per parola

AFFITTO appartamentino pianterreno, Canepa, via Maggiolo, 41. Genova-Nervi.

LOANO - Alloggio bellissimo supercomfort nuovo 4 posti letto sul mare, libere settembre ottobre. Palazzo Perlina int. 34. Telefonare.

RIVIERA dei Fiori Capo Mimosa e Cervo vendiamo 60 lotti con 6 tipi di ville, dilazioni, informazioni, catalogo. Data, Cervo (Imperia), telefono 44-665. 25865

CAMERE MOBIL. PENS. L. 220 per parola

AFFITTASI elegante piad-a-terre ammobiliato libero subito. Telefono 501-869. O353

DOMANDE IMPIEGO L. 50 per parola

CERCO giovane segretaria cerca impiego. Scrivere «Pubblicità Stampa 2583 — Torino». A79521

DATTILOGRAFA diciassettenne, perfetta conoscenza francese, secondo impiego, libera offresi. Tel. 857-138.

DIRETTORE albergo, ristorante, pubblici locali, lunga esperienza turistico-alberghiera, offresi ovunque. Telefono 487-261 Torino. A79003

**DIRIGENTE VENDITE DIPLOMATO ESPERIENZA VENTENNALE PRATICA AMMINISTRATIVA PROFONDAMENTE INTRODOTTO INDUSTRIE NAZIONALI, ESAMINEREBBE PROPOSTE. SCRIVERE: «PUBBLICITA' STAMPA 2640 — TORINO». A75034

DISEGNATORE disponibile ore serali nel settore attrezzature, macchine speciali, meccanica varia, offresi. Telefonare 369-944. A79312

DISEGNATORE meccanico, lucidatore, particolarista pratica stampi lamiere freddo offresi ore libere. Telefono 396-712. A79519

ESPERIMENTATORE meccanico quattro anni di esperienza di attrezzature offresi. Scrivere: «Pubblicità Stampa 8649 — Torino». A79396

ESPERYSSIMO capo contabile media azienda industriale quarantenne diplomato ricerca condizioni adeguate livello dirigenziale posizione primissima; referenze esperienza capacità dimostrabili. Scrivere: «Pubblicità Stampa 8634 — Torino».

ESPERTO capo reparto lavorazioni meccaniche, carpenterie, saldature, montaggio at buona conoscenza disegno, offresi a serio ditta. Scrivere: «Pubblicità Stampa 8645 — Torino».

GEOMETRA ventisettenne perfetto inglese esaminerebbe combinazione studio tecnico-commerciale oppure serio impiego. Telefonare 682-801 dalle 10 alle 13. A78569

IMPIEGATA, esperta conoscenza francese macchine contabili Olivetti stenografia, dattilografia 89-100 offresi. Telefono 750-220.

IMPIEGATA 21enne pratica contabilità, dattilo, comptometer, offresi, stabilimento Torino o vicinanze. Telefonare 484-509 ore pasti.

INGEGNERE chimico ventinovenne Politecnico Torino militesente brevi esperienza esaminerebbe proposta lavoro. Scrivere: «Pubblicità Stampa 8655 — Torino». A79414

INGEGNERE trentottenne ex titolare azienda esperto lavorazioni meccaniche organizzazione industriale attualmente capo ufficio programmazione presso importante azienda offresi scopo miglioramento a livello direttivo. Scrivere «Pubblicità Stampa 8657 — Torino». A79418

INSEGNANTE matematica fisica cerca incarico presso scuole private. Scrivere: «Pubblicità Stampa 413 — Torino». 2001

ISTITUTRICE diplomata lunga esperienza qualsiasi referenza esamine proposte famiglia residente Torino. Scrivere: «Pubblicità Stampa 2277 — Torino». A74537

LAUREANDA economia desidera insegnare in scuole private anche vicinanze Torino. Scrivere: «Pubblicità Stampa 2658 — Torino».

LAUREATA filosofia bella presenza, capacità cerca buon impiego. Scrivere «Pubblicità Stampa 2653 — Torino».

LAUREATO economia militesente occuperebbesi seria ditta sul studio professionale. Scrivere «Pubblicità Stampa 8618 — Torino».

LAUREATO ingegneria cerca incarico matematica fisica scuola privata. Scrivere: «Pubblicità Stampa 8655 — Torino». A79414

PROFESSIONISTA, esperto promozione vendita programmata beni di consumo duraveli diretta indiretta. Specializzato selezione addestramento avviamento venditori, moderna tecnica Usa. Disponibile concrete vantaggiose collaborazione proveniente media, grande industria italiana in attiva espansione. Scrivere «Pubblicità Stampa 8518 — Torino».

RAGIONIERA secondo impiego offresi. Telefonare 334-089.

RAGIONIERE, elemento primissimo ordine. Assoluta competenza direzione contabile amministrativa alto livello professionale. Pluriennale esperienza tenuta perfetta: contabilità generale-industriale completa, stesura bilanci, organizzazione aziendale, tutti adempimenti societari, personale, bilingue, Referenze inecepibili. Esaminerebbe concreta proposta solida industria. Scrivere: «Pubblicità Stampa 2418 — Torino». A77073

RAGIONIERE esperto contabilità bilanci amministrazione libero causa trasferimento azienda offresi. Scrivere: «Pubblicità Stampa 2619 — Torino». A78856

RAGIONIERE neodiplomato buona media impiegherebbesi. Telefonare 902-808 ore pasti. A79277

RAGIONIERE ventunenne, obblighi militari assolti, quadriennale esperienza assicurativa ramo assunzioni, contabilità e sinistri, offresi a Compagnia, scopo miglioramento. Scrivere: «Pubblicità Stampa 2636 — Torino». A79017

RAGIONIERE 19enne militaresente volenteroso offresi. Scrivere: «Pubblicità Stampa 8374 — Torino».

REDICENNE qualificato addetto contabilità offresi, primo impiego. Telefono 886-011. A79243

STENO-DATTILOGRAFA 17enne offresi primo impiego. Telef. 720-193.

TECNICO, dirigente, esperto organizzazione, conduzione, coordinamento attività servizi produzione e reparti, referenziato, offresi adeguatamente a industria meccanica o elettromeccanica. Scrivere «Pubblicità Stampa 8581 — Torino». A78810

TECNICO sicurezza parite industriale 25enne esperienza quinquennale grande complesso industriale offresi. Scrivere a «Pubblicità Stampa 11 — 16121 — Genova». 25996

TRENTASETTENNE capitano di L.C. quattro anni comando cerca sistemazione a terra. Conoscenza lingue. Massima referenze. Giuseppe Ghia 15050 Pozzol Groppo, Alessandria.

TRENTUNENNE, presenza, 15annale esperienza lustri abbigliamento pratico, conduzione magazzino, acquisti et servizio clienti, esaminerebbe serie offerte anche ramo affine. Scrivere: «Pubblicità Stampa 2646 — Torino».

VENTENNE impiegata diploma esperienza quinquennale lavori ufficio offresi. Telefonare 214-188.

VENTICINQUENNE, olandese, ragioniera, corrispondenza inglese, dattilografia, ottima conoscenza tedesco ed italiano parlato, offresi. Telefonare 555-062 ore 8-11. A79124

VENTIQUATTRENNE, prossimo diplomato tecnico Ist. offresi anche altro lavoro. Scrivere: Minervini, Citrario, 52, Torino. A79084

VENTUNENNE militesente 5ª ragioneria, dattilografo, cerca qualsiasi impiego. Telefonare 887-524.

VENTUNENNE perito chimico militesente, offresi impiego in laboratori industria chimiche. Telefonare 387-310 dalle 10 alle 14.

ASSUMIAMO volenterosa 16-18enne apprendista commesso. Lo Piparo, via Saluzzo 11 D. A79515

AUTOCLUB Alessandria cerca insegnanti teorio-pratico per scuole guida et mansioni impiegatizie.

**AZIENDA IMPORTANZA NAZIONALE MACCHINE UTENSILI E SPECIALI CERCA DISEGNATORI PROGETTISTI AIUTO PROGETTISTI, CURRICULUM, RISERVATEZZA, SCRIVERE: «PUBBLICITA' STAMPA 8577 — TORINO».

AZIENDA importanza nazionale ricerca giovane pratico preparazione cataloghi conoscenza disegno destinerlo a suo ufficio pubblicità. Scrivere «Pubblicità Stampa 8495 — Torino».

**AZIENDA METALMECCANICA SO. RINESE ASSUME CAPO REPARTO PER LAVORAZIONI GROSSE CARPENTERIE ET BALDATURE, RICHIEDESI ELEMENTO ENERGICO ESPERTO MAX 40ENNE, SCRIVERE: «PUBBLICITA' STAMPA 8421 — TORINO». A79313

AZIENDA milanese fama internazionale assume immediatamente ambo sessi 18-26enni, anche primo impiego, cultura, presenza, dinamismo. Stipendio fisso, massa provvigioni, possibilità carriera. Presentarsi corso Massimo d'Azeglio 78. Inutile telefonare.

BOBLETTI S.p.A. ricerca per filiale di Torino magazziniere patentato, pratico carico, scarico, piccola amministrazione. Scrivere corso Tassoni 164. A78834

CERCASI capace venditore tecnico industriale. Tel. 773-914.

CERCASI commesso-a pratico politeria, via Barletta 35. Telef. 393-121.

CERCASI ragazza pulizia interno autovetture. Telefonare 641-676.

CONSULEDILE cerca abili volenterose referenziate apicate attitudini vendita per ufficio cantiere. Ottima retribuzione. Presentarsi corso Francia 2 bis mercoledì 4 settembre ore 12-13; 19-20. 0385

CONTABILE esperto tutti lavori ufficio cerca industria. Indirizzare curriculum manoscritto, referenze, pretese, a «Pubblicità Stampa 8517 — Torino». A78265

CORRISPONDENTE tedesco inglese cercasi da importante industria meccanica. Scrivere «Pubblicità Stampa 2473 — Torino». A77693

COSMETICI, cerchiamo signore signorine, visite clientela privata accreditatori. Telefonare 81-833.

DATTILOGRAFE velocissime buona retribuzione cercansi. Telefonare 537-859 ore ufficio.

DISEGNATORE cerca importante industria meccanica torinese. Caratteristiche richieste: età 20-25, esperienza almeno biennale disegnatore particolarista, diploma di scuola tecnica. Offresi: III categoria iniziale con buone possibilità di carriera, lavoro di responsabilità in ambiente dinamico, settimana corta, retribuzione adeguata alle effettive capacità. Scrivere «Pubblicità Stampa 2656 — Torino».

DISEGNATORE edile, possibilmente esperienza pluriennale e capacità sviluppo particolari costruttivi, importante impresa edile cerca per ufficio progetti. Ottimo trattamento se elemento veramente capace. Scrivere dettagliando curriculum a «Pubblicità Stampa 2392 — Torino».

**DISEGNATORE POSSIBILMENTE DIPLOMA TECNICO SUPERIORE CERCASI DA IMPORTANTE AZIENDA DA PER INTERESSANTE LAVORO DOCUMENTAZIONE TECNICA E PUBBLICITA' (VISTE ESPLOSE, SCHIZZI, BOZZETTI, COLLEGAMENTO CON FOTOGRAFI E TIPOGRAFI, TENUTA ARCHIVIO) PREFERIBILE CONOSCENZA MACCHINA MULTILITH. ESSENZIALE ESPERIENZA MECCANICA, SPICCATO SENSO ESTETICO, ORDINE E PRECISIONE. MANOSCRIVERE PRECISANDO CURRICULUM E RICHIESTA A «PUBBLICITA' STAMPA N. 1523 — TORINO».

DITTA autotrasporti cerca impiegato commesso, preferibilmente ambo sessi. Telefonare 733-689.

DITTA import-export cerca corrispondente commerciale perfetta lingua inglese per impiego fisso. Telefonare 535-077. A78582

DITTA importanza nazionale radio tv ricerca impiegate, apprendiste e personale vendita. Scrivere: «Pubblicità Stampa 2602 — Torino».

ESATTORE referenziato, disponibile giornata intera cerca grande azienda. Indicare età e posti occupati. Scrivere: «Pubblicità Stampa 443 — Torino». O245

GEOMETRI neodiplomati militesenti massimo 30enni auto propria, avente spiccata personalità ricerca ufficio commerciale operante nel mercato immobiliare. Presentarsi con curriculum vitae a L'Immobiliare, corso Re Umberto 50, Torino, ore pomeridiane.

GIOVANE apprendista conoscenza assicurazione importante azienda carta cancelleria. Referenziare. Scrivere «Pubblicità Stampa 2616 — Torino».

GIOVANE diplomato, dinamicissimo, intelligentissimo, desideroso carriera. Dirigente Vendite cercasi. Scrivere: «Pubblicità Stampa 2662 — Torino».

GIOVANE militesolto, scuola media, cerca Ratti industria ottica per aiuto ufficio acquisti, servizio produzione. Presentarsi con domande manoscritte dettagliate ore 17-18 Lungodora Firenze 119.

GIOVANE perito industriale meccanico con esperienza d'officina per servizio controllo qualità, assumerebbe importante industria meccanica sita 30 km da Torino. Indispensabile conoscenza lingua inglese parlata e scritta. Scrivere: «Pubblicità Stampa 447 — Torino».

**GIOVANE 20-25ENNE CERCA IMPORTANTE INDUSTRIA MECCANICA TORINESE PER IL POSTO DI SEGRETARIO DI PRODUZIONE ADDETTO AI COLLEGAMENTI TRA OFFICINA, PRODUZIONE ED ACQUISTI. RICHIEDESI: STUDI TECNICI CON CONOSCENZA DISEGNO E TECNOLOGIE MECCANICHE, PATENTE AUTO, SPICCATE DOTI DI DINAMISMO E VOLONTA' DI COLLABORAZIONE. SCRIVERE: «PUBBLICITA' STAMPA 2668 — TORINO». A79302

**GIOVANI DINAMICI ED AMBIZIOSI PER DARE CONTINUITA' SVILUPPO NOSTRO REPARTO VENDITE ASSUMONSI, OTTIMO TRATTAMENTO ECONOMICO, INQUADRAMENTO ENASARCO, PARTECIPAZIONE A CORSI SULLE MODERNE TECNICHE DI VENDITA. E' UN LAVORO MERAVIGLIOSO CON NOI AVRETE GUADAGNI INSPERATI E POSSIBILITA' AVANZAMENTO NEL SETTORE AUTOMOBILISTICO. CON REQUISITI NECESSARI PRESENTARSI SALLE 15 ALLE 16,30. FORD ATAUTO S.P.A., CORSO PRINCIPE EUGENIO 11. 0394

GIOVANI 19-22 anni dinamici, presenza, interessantissimo incarico, retribuzione adeguata, assume Gabetti S.p.A., XX Settembre 12. Presentarsi ore 18-19. O335

**IL VOSTRO LAVORO VI LASCIA LIBERA UNA PARTE DELLA GIORNATA? SIETE INTERESSATI A NOTEVOLI GUADAGNI? IN CASO AFFERMATIVO VI INFORMIAMO CHE UNA IMPORTANTE MULTINAZIONALE OLIARIA OFFRE A ELEMENTI MASCHILI GIA' OCCUPATI LA POSSIBILITA' DI UNA PROMETTENTE ATTIVITA' COMMERCIALE DA SVILUPPARE NEL TEMPO DISPONIBILE. TALE ATTIVITA' SARA' SVILUPPATA NELLA STESSA VOSTRA CITTA', NON VERSO PRIVATI, MA VERSO ENTI ED AZIENDE. SCRIVERE: «PUBBLICITA' STAMPA 2525 — TORINO». 78056

IMPIEGATA pratica fatturazione contabilità ufficio serio ditta assume. Telefono 728-025. 1001

IMPIEGATA seria volenterosa pratica tutti lavori ufficio assume impresa stradale in Regina Margherita Collegno. Scrivere «Pubblicità Stampa 8564 — Torino». A78823

IMPIEGATA ventenne pratica paghe, contributi, cottimi, operaitrice Mercator, ramo importante industria elettromeccanica in Nichelino, inviare dettagliato curriculum, specificando età, stato civile, a «Pubblicità Stampa 2590 — Torino».

IMPIEGATA veramente pratica ufficio amministrativo contabilità rapporti clienti fornitori ramo importante industria. Scrivere: «Pubblicità Stampa 8523 — Torino».

IMPORTANTE azienda commerciale cerca signorina steno-dattilografa 18-20enne veramente pratica e veloce. Telefonare 553-251.

**IMPORTANTE AZIENDA SETTORE LIQUORISTICO CERCA IMPIEGATI CON PROVATA ESPERIENZA IN CAMPO VENDITA PER TORINO. PRESENTARSI MARTEDI', MERCOLEDI' POMERIGGIO A: COSTAMAGNA, VIA FILADELFIA 280/2 — TORINO. A79046

**IMPORTANTE AZIENDA ZONA MIRAFIORI CERCA GIOVANE DISEGNATORE NOZIONI ELETTROTECNICA PER UFFICIO STUDIO IMPIANTI. DIPLOMA PERITO ET PRECEDENTE ESPERIENZA LAVORO COSTITUIRANNO ELEMENTI PREFERENZIALI. SCRIVERE: «PUBBLICITA' STAMPA 8583 — TORINO». A78821

IMPORTANTE industria cerca contabile pluriennale esperienza possibilmente pratico macchine Audit, disposto trasferirsi presso proprie filiali in Italia. Manoscrivere specificando curriculum vitae, referenze, a «Pubblicità Stampa 8541 — Torino»

IMPORTANTE industria cerca impiegato preferibilmente ragioniere per ufficio contabilità costi industriali. Scrivere «Pubblicità Stampa 8622 — Torino». A79150

**IMPORTANTE INDUSTRIA CONFEZIONI ASSUME ABILISSIMO TECNICO CAPACE ASSISTENZA ET RIPARAZIONI MACCHINE CUCITRICI NORMALI ET SPECIALI, MANOSCRIVERE ET PRECISARE POSTI OCCUPATI A «PUBBLICITA' STAMPA 2480 — TORINO».

(Continua a pag. 20)

da una esperienza di precisione...

...il nuovo seleco® (cioè il televisore più moderno)

Conosciamo l'immagine "dal di dentro". Da anni costruiamo telecamere, apparecchi per televisione industriale, per controlli elettronici e altri strumenti di altissima precisione. Oggi produciamo il maggior numero di televisori in Italia ed esportiamo in tutta Europa. La precisione è il nostro lavoro. La qualità il suo risultato.

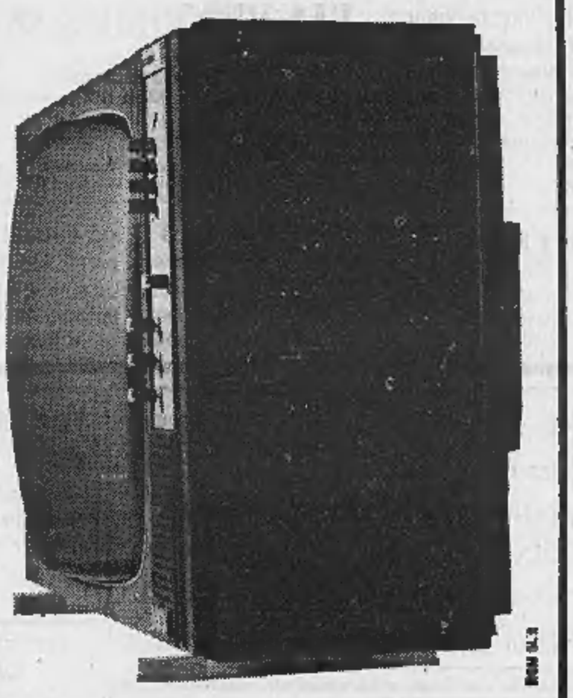

Rappresentanza, Deposito, Centro Tecnico per il Piemonte: Ditta MA-RO di Malaguti & Romano via Mantova, 78 - 10126 Torino - tel. 260626

seleco® dalle telecamere ai televisori

OFFERTE IMPIEGO L. 220 per parola

A. AGENZIA Primaria Compagnia Assicurazione assume elementi ambosessi già qualificati per completamento propri organizzativi inquadramento sindacale e direzionale-stipendio et provvigioni massima riservatezza. Scrivere: «Pubblicità Stampa 445 — Torino». 190

A. CERCHIAMO signorina dattilografa 18enne pratica telefono. Rivolgersi Via Mazzini 1. O253

A. IMPIEGATA giovane dinamica pratica lavori ufficio contabilità cassa. Telefonare 613-323.

A signore signorine casalinghe studentesse impiegate. A chi non piacerebbe trasformare il proprio tempo libero in denaro? Purtroppo solo poche persone sanno come fare. La nostra Organizzazione può aiutarvi, spiegandovelo in pochi minuti. Telefonateci lunedì al 214-053 dalle 8 alle 12,30; altri giorni dalle 8 alle 9 AGENZIA assicurazioni cerca personale pratico ramo incendio. Telefonare 518-670. A78867

AGENZIA assicurazioni notevole portafoglio cerca impiegato o impiegata esperienza assunzioni tutti i rami massima riservatezza. Scrivere «Pubblicità Stampa 8654 — Torino».

AMBOSESSI cultura superiore cerca incarichi internazionale lavoro industriale organizzato. Possibilità di carriera per i selezionati ad un corso teorico pratico. Telefonare 545-864.

ATTENZIONE Rivoluzione campo insegnamento. Teaching machines sono tra noi. Compagnia leader programmed learning assume ambosessi minimo ventitreenni, libertà subito, istruzione superiore, preferibilmente esperienza insegnamento, presenza, dinamicità, buona presentazione pubblicitaria diffusione. Addestramento gratuito. Reddito 180 dollari settimanali, carriera, assicurazioni. Se possedete requisiti richiesti, non esitate; telefonate 310-100 oggi.

AZIENDA importanza internazionale ricerca stenodattilo inglese, tedesco per proprio ufficio esportazione. Scrivere dettagliando curriculum: «Pubblicità Stampa 882 — Torino».

CAPO officina assume importante azienda meccanica costruttrice macchine utensili elettromeccanica cintura Torino per affidargli comando officina oltre 200 dipendenti. Necessaria notevole esperienza vari tipi lavorazione non di serie, montaggio e manutenzione avendo maturato almeno quinquennio esperienza stessa mansione. Indispensabili doti comando notevole scioltezza personale. Scrivere: «Pubblicità Stampa 8601 — Torino». A79053

CERCASI giovane possibilmente pratico pubblicità punti vendita alimentari, vetrinista. Presentarsi lunedì 2 settembre ore 18. Plasmon via Germonio 47 — Torino». A79385

CERCASI stenodattilo 15anne volenterosa, presentarsi Roma, corso Trajano 140, martedì pomeriggio.

**CERCASI 26-35 ESPERTISSIMO CONTABILE PER UFFICIO AMMINISTRATIVO. CAPACITA' ORGANIZZATIVE. TELEFONARE MERCOLEDI' 518-382. A78818

CERCHIAMO per Torino e Mancalieri libero mezza giornata per affidare compito continuativo divulgazione previdenziale e assistenziale. Assegno mensile fisso elevabile, necessità residenza in loco e mezzo locomozione proprio. Scrivere: «Pubblicità Stampa 448 — Torino».

**COMMESSO E COMMESSA ESPERTI ABBIGLIAMENTO MASCHILE E FEMMINILE NEGOZIO CENTRALE CERCA. SCRIVERE: «PUBBLICITA' STAMPA 8548 — TORINO».

**COMPAGNIA ASSICURATRICE CERCA VELOCE STENODATTILO ALTA RETRIBUZIONE SEDICI MENSILITA' CORSO MATTEOTTI 9 TEL. 338-562 - 532-780. A78511

COMPLESSO commerciale abbigliamento cerca aiuto commessa ed impiegata magazzino. Telef. 752-842.

CONTABILE esperto cerca importante industria meccanica conoscenza. Inviare informazioni pretesa a «Pubblicità Stampa 8558 — Torino».

CONTABILE non primo impiego referenze cerca industria ignori prima nota e cassa. Scrivere: «Pubblicità Stampa 8633 — Torino».

APEROL

l'aperitivo poco alcolico

BARBIERI . PADOVA

IL MERCATO IMMOBILIARE

C. FRANCIA 28/a - Torino
CONSULEDILE
TELNI 51.26.70/54.56.70

VIA MADAMA CRISTINA 113
ANGOLO VIA MONTI 18

- In zona di altissimo valore urbano
- Pa zzo dotato di tutte le comodità
- Termo centrale, bagno

Al prezzo del solo terreno

1 camera, cucina, bagno **1.400.000** + mutuo
2 camere, cucina, bagno **1.900.000** + mutuo
3 camere, cucina, bagno **2.500.000** + mutuo

VIA BARACCA (nel cuore di Borgata Vittoria)
Recenti - Luminosi - Spaziosi
Prezzi da realizzo immediato
1 camera, cucina, bagno L. **3.200.000**
suff. **1.200.000** contanti + mutuo
2 camere, tinello, cucinotto, bagno L. **5.200.000**
suff. **2.000.000** contanti + mutuo
Box auto L. **400.000** + mutuo

BORINGHIERI
CONVENIENTISSIMI - SPAZIOSI
Al solo prezzo del terreno
2 camere, tinello, cucinotto, bagno
da L. **5.400.000** - suff. L. **1.600.000** contanti

CORSO BELGIO 66
ANGOLO LARGO CHIETI

VISTA APERTISSIMA
SU PIAZZA E SUL VERDE

- Materiali di gran pregio
- Finiture accuratissime
- Stupenda progettazione
- Spaziosità e luminosità assoluta

Salone, 3 camere, cucinino, 2 servizi
da L. **15.500.000** - Forte mutuo

VIA VALPERGA CALUSO
Libero - signorile
4 camere, cucina, bagno - piano 3°
L. **10.000.000**, sufficienti **6.000.000** contanti

INCANTEVOLE VISTA COLLINA
VIA VENTIMIGLIA 41

- Facciata di grande bellezza architettonica
- Perfetto isolamento termoacustico
- Pareti rinzaffate - Acqua calda centralizzata
- Bagni con resina ed impianto doccia
- Ambienti luminosità e spaziosità perfette

2-3 camere, salone, cucina, 2 servizi, 2 ingressi
OTTIMI PREZZI E CONDIZIONI DI PAGAMENTO

VIA FOLIGNO 3 (L.go Giachino)
Moderna costruzione a prezzi imbattibili
1 cam., tinello, cucinotto, bagno **4.100.000**
2 cam., tinello, cucinotto, terrazzo **7.500.000**
Suff. 30% contanti + dilazioni

CORSO PESCHIERA 291
angolo Via Sacra di S. Michele 45

UNA BELLISSIMA CASA
una magnifica posizione
A PREZZI VANTAGGIOSISSIMI

3 camere, cucinotto, bagno da L. **9.167.000**
salone, 3 camere, cucinino, servizi
da L. **14.317.000**
salone, 4 camere, cucinino, servizi
da L. **16.995.000**
salone, 4 camere, cucina, servizi, grande terrazzo
da L. **19.570.000** - Mutuo e dilazioni
Spaziosi box per auto

CORSO SEBASTOPOLI 213
ABITABILI SUBITO
FINITURE DI LUSSO
1-2-3 camere, salone
cucina, 2 servizi, 2 ingressi
da L. **11.500.000** a
L. **18.500.000**
FORTISSIMO MUTUO

CENTRALISSIMO
VIA VANCHIGLIA
angolo S. Giulia
2 camere, cucina, servizi
L. **1.500.000** contanti
rimanenza mutuo

C.SO SIRACUSA 40
C.SO CORRENTI 53
APPARTAMENTI A PREZZI
CHE NON TEMONO CONFRONTI
1 camera, tinello, cucinotto, servizi
da L. **5.400.000**, sufficienti **2.000.000**
2 camere, tinello, cucinotto, servizi
da L. **9.550.000**, sufficienti **3.000.000**

VIA V. CARRERA
Recentissimo - ultrarifinito
Libero - spazioso
4 camere, cucinotto, servizi
6.000.000 + 4.500.000 mutuo

STRADA LANZO 153-155
Accuratissimi - spaziosi
1-2 camere, tinello, cucinotto
A sole L. **85.000** mq.
Fortissimo mutuo + dilaz.

NEGOZI
CORSO VERCELLI
Per un ottimo investimento
da mq. 87 a mq. 110
a sole L. **130.000** al mq.
Forte mutuo e dilazioni

Questa rubrica, destinata a presentare con particolare risalto avvisi per acquisti e vendite di case, negozi e terreni, appare ogni settimana nel «La Stampa» ed è ripetuta su «Stampa Sera». Ogni avviso a spazio ridotto L. 1000 il millimetro, gli altri L. 800 per parola (tariffa comprensiva dei due giornali), oltre l'8 % per I.g.e. e tassa pubblicità. Coloro che intendono valersi del nostro servizio «cassetta» possono aggiungere al testo la dicitura: «Scrivere Pubblicità Stampa n. ....., Torino», computata per 3 parole. Il nolo della cassetta è di L. 250 per decade.

VIA MADAMA CRISTINA 129
T. 694180-694670 10126 TORINO
fasano ...affari centrati!

VILLA PRECOLLINARE
Zona Cavoretto, magnifica posizione, terreno ca 800 mq, costruzione su un piano (3 f.t.): 5 camere, cucina, ingresso, tripli servizi. Vendo 30.000.000 dilazionando.

IMMOBILE
Piazza Statuto, adatto alloggio-ufficio: 170 mq al piano rialzato, semiinterrato sottostante 170 mq, in casa signorile. Vende: 42.000.000.

VICINANZE CASTELLAMONTE
Casa a 2 piani (3 f.t.) totalmente ristrutturata: 9 camere, saloni, mansarde, adattissima per trasformazione albergo, terreno circostante. Vende: 20.000.000.

TERRENO INDUSTRIALE
1.300 mq fronte strada asfaltata, progetto approvato per costruzione di oltre 600 mq zona Rivoli-Rivalta. Vende 8 milioni.

AFFITTASI LOCALE INDUSTRIALE
1.300 mq semicentrale, ingresso carrale, mobile, uffici, riscaldamento centrale, adatto qualsiasi attività. Richiesta: 500.000 mensili.

RISTORANTE BAR SUPERALCOOLICI
Centralissimo, attività quarantennale, spazioso salone (150 coperti), arredamento moderno, attrezzatura efficiente, utile netto mensile: 1.800.000. Cede 38.000.000.

CARTOLIBRERIA INGROSSO CARTA-CORDAMI
Attività ventennale, giro d'affari annuo: 95.000.000, utile proporzionato, numerosa clientela visitata direttamente, possibilità ulteriore incremento. Cede 20.000.000.

ABBIGLIAMENTO FEMMINILE
In genere, pellicce. Negozio centralissimo in zona commerciale, popolosa, 4 vetrine esposizione, incasso annuo: 60.000.000. Cede conveniente.

CONFEZIONI
In Lanzo, posizione centrale, avviatissimo, incasso 25 milioni all'anno, alloggio annesso, reddito garantito. Cede: 8.000.000.

BOUTIQUE
Abbigliamento Signora, quindicennale attività, centrale, elegante, signorile ambiente, arredamento in stile, utile netto mensile: 500.000. Cede: 5.000.000.

PROFUMERIA
In posizione centrale e privilegiata, avviamento pluriennale medesimo proprietario; ottimo incasso aumentabile, concessioni primarie Case. Cede: 6.000.000.

COLORIFICIO
Cintura Torino, avviamento quarantennale, ampio alloggio annesso, facilità conduzione. Causa cessazione, cede: 2.500.000 più fondi vivi.

SALUMERIA
Centro periferia Torino, zona popolosa in continuo sviluppo, attrezzatura modernissima, incasso assicurato, alloggio. Cede: 6.500.000.

ALIMENTARI
Zona Nizza. Avviamento ventennale con medesimo proprietario, alloggio annesso. Consigliabile persona sola. Causa salute, cede. Sufficiente 1.000.000 contanti.

IMPORTANTE **Società Finanziaria Torinese**
per impiego capitale **ACQUISTA** anche in diverse porzioni **terreni agricoli e tenute** in
PIEMONTE - LOMBARDIA - EMILIA - TOSCANA - VENETO
Consideriamo importi da 50 milioni sino a 300 milioni
Scrivere: **S.I.P.I.** - Corso Galileo Ferraris 2 - 10121 TORINO

Via Campobasso 33
angolo Via Vistrorio
Alloggetti nuovi 1 milione 500.000 camera + mutui - termo, bagno, ascensori, doppio boiler
TEL. 383.948

CAUSA TRASFERIMENTO
cedesi avviato scatolificio
ottima clientela
Telef. 561.073 - 560.143

NICHELINO ottima posizione centrale vendo terreno - licenza edilizia 100 carrozze. Scrivere: Pubblicità Stampa 2531 - Torino.

DIRETTAMENTE impresa vende alloggi 2-3 camere e servizi in Largo Sempione angolo via Mercadante, mutuo, dilazioni pagamento. Telef. 330.310.

PRIVATO vende C.so Racconigi 173 alloggio 5 camere, cucina, doppi servizi, 5° piano, 15.000.000 di cui mutuo 1.200.000, reddito annuo 900.000. Tel. 683.273.

VENDESI in Rapallo settimo piano alloggio 4 camere - servizi - balcone box; zona residenziale, vista mare. Tel. 513.541 ore ufficio.

IMPRESA direttamente vende appartamenti 2, 3 camere, servizi in corso Taranto affittati con reddito del 5%. Telef. 890.381, 894.381.

TERRENI Alpignano progetti approvati 76, 127, 166 camere vendonsi. Richiesta 150.000 per camera. Telefonare ufficio 590.579; abitazione 745.374.

MACRI' Studio Immobiliare, corso G. Ferraris 22, telefono 53.30.50, vende terreni centrali semicentrali da 100 a 1000 mq. Permesso di costruzione. Inoltre terreni industriali entro e fuori cinta qualsiasi metratura.

PRIVATO vende, via Matera 15, alloggio 5 camere, tinello, cucina, servizi, 4.500.000 di cui mutuo 730.000, reddito annuo 300 mila. Telefonare 683.273.

VILLETTA vendesi Mirafiori 2 alloggetti, doppi servizi, 800 mq. giardino, 22 milioni; altra Nichelino 4 camere, due alloggetti, 800 mq. giardino. Telef. 621.463.

PALAZZO
altamente signorile
corso Crocetta vendesi.
Planimetrie e dettagli
Rag. FORBATTO, p. Lagrange 1

ALLOGGI CABINA
PIED-A-TERRE AL MARE
ARREDATO
Sulla spiaggia di Borghetto S. S. in zona tranquilla e centrale vendonsi alloggi confortevoli per villeggiatura 1 più vani e servizi anche arredati
BOX per AUTO e BARCA • Visite anche festivi
FACILITAZIONI DI PAGAMENTO - MUTUI
IMPRESA MURIALDO E SARA' - Via Aurelia
COND. «ORNELLA» - Tel. 70.181 - BORGHETTO S. SPIRITO (SAVONA)

C.RE UMBERTO, 50
TEL. 502.514 - 502.542
immobiliare
COMPRA-VENDITA IMMOBILI - ESERCIZI

ECCEZIONALE
NIGHT CLUB rinomatissimo con albergo 2ª categoria 40 camere in Piemonte: 300.000.000 incasso annuo, cedesi con o senza immobile.

VENDESI
CORSO RE UMBERTO - Signorile appartamento: salone - 2 camere letto - cucina - doppi servizi. L. 5.200.000 + Mutuo.

CEDESI
ALBERGO Castellamonte 12 camere, attività decennale, cedesi con immobile.

ACQUISTO
VILLA con giardino, anche non recente, dintorni Torino, pagando contanti.

VENDESI
C.SO CORSICA - C.SO TRAIANO
Appartamenti nuovi 3 camere + cucina - abitabile + servizi. Contanti 2.500.000 + Mutuo e dilazioni.

AFFARONE
ALBERGO valle Lanzo, 18 camere, aperto tutto l'anno, avviatissimo, cedesi convenientemente.

VENDESI
VIA CAMPIGLIA
Camere tinello servizi - Lire 1.500.000 + mutuo 3.000.000.

VENDESI
VIA GENOVA 100, frazionamento, 2 camere + cucina abitabile + servizi L. 1.500.000 + mutuo 4.000.000.

VENDESI
BORGO SAN PAOLO
Camera - tinello - cucinino - servizi L. 1.000.000 + mutuo 2.000.000.

VENDESI
PIAZZA S. RITA
camera, tinello, servizi L. 1.500.000 + mutuo 3.000.000.

ECCEZIONALE
BAR TABACCHERIA COMMERCIALE in Odalengo Piccolo (Alessandria) moderno cedesi dilazionando.

CEDESI - VENDESI
MULINO con 4 alloggi di tre camere, servizi, fronte strada statale, vicinanze Alba (CN), ottime condizioni.

LA SANDVIK ITALIA RICERCA
per la filiale Torino
UN LOCALE INDUSTRIALE IN AFFITTO
(eventualmente acquisto):
— zona: da Corso Francia a Mirafiori; caratteristiche: mq. coperti 1000-1200 di cui 200-250 uffici, con cortile e comodo accesso; possibilmente su strada a via importante.
DISPONIAMO ANCHE OFFERTE DI LOCALI IN CORSO DI PROGETTO
Scrivere o telefonare a: Studio Immobiliare Rag. FURBATTO - Torino Piazza Lagrange n. 1 - Telefono 882.388, incaricato della ricerca

Edil-case
Corso Vinzaglio 29
angolo Corso Matteotti
Telefono 547502/553483

CORSO VERCELLI 42-44
APPARTAMENTI A PREZZI INTROVABILI
IN ZONA ALTAMENTE COMMERCIALE
2 camere, tinello, servizi **8.100.000** meno mutuo
3 camere, tinello, servizi **10.100.000** meno mutuo
UFFICIO VENDITE IN LOCO - MATTINO

VIA ONORATO VIGLIANI 35 - interno 15
(fronte Fiat Mirafiori)
Signorile grattacielo - Inizio vendita appartamenti rifinitissimi in zona organicamente progettata, circondata da giardini, scuole, negozi e dotata di tutti i servizi
Saloncino 4 camere cucinotto biservizi **5.300.000** + Mutuo
4 camere cucinotto biservizi **3.800.000** + Mutuo
Splendido grande attico superpanoramico
UFFICIO VENDITE IN CANTIERE

VIA NICOLA FABRIZI 49
Nuova possibilità di acquisto a condizioni introvabili
2 camere cucinotto servizi **1.350.000** + rata affitto
3 camere cucinotto servizi **1.950.000** + rata affitto
Locali cortile adatti magazzini - ufficio - garage
VISITE SUL POSTO NEL POMERIGGIO

PINO TORINESE - VIA CHIERI, 6
Iniziano le vendite di appartamenti in nuova signorilissima palazzina con ampio giardino, splendida vista panoramica, ampie aree verdi circostanti - Salesi pavimenti, camere moquette
Salone - 3-6 camere cucina - doppi, tripli servizi ampia terrazza garage per 1, 2, 3 auto
Per informazioni: telefonare 547.502 553.483

CORSO DANTE (angolo Via Saluzzo)
PALAZZO IN COSTRUZIONE APPARTAMENTI
ALTO PREGIO, IN ZONA RICHIESTISSIMA
Salone - 3 camere - cucina - biservizi
Salone - 4 camere - cucina - biservizi
3 camere - tinello - cucinetta - biservizi
MUTUO - FACILITAZIONI - VISITE IN CANTIERE

VIA BALTIMORA 49 (Santa Rita)
NUOVA SIGNORILE COSTRUZIONE. FINIZIONI DI PREGIO
8° piano 3 camere cucina servizi **4.800.000** + Mutuo
Rialzato 3 camere cucinotto servizi **3.100.000** + Mutuo
Rialzato 4 camere cucinotto servizi **4.000.000** + Mutuo
APPARTAMENTI PRONTI PER LA CONSEGNA
VISITE IN LOCO - POMERIGGIO

CORSO TELESIO 36 (Corso Francia)
INIZIO VENDITE NUOVO CONDOMINIO
ZONA RICERCATA FRANCIA - TELESIO
Appartamenti signorili Ampie aree verdi condominiali Giochi bimbi
3 camere cucina biservizi **11.400.000** meno Mutuo
2 camere tinello cucinotta servizi **9.100.000** meno Mutuo
UFFICIO VENDITE IN CANTIERE

CORSO POTENZA angolo CORSO TOSCANA 54
Occasione particolare - Nuovi appartamenti su grande piazza
3 camere cucinotto servizi **2.500.000** + Mutuo
CONSEGNA IMMEDIATA - VISITE IN LOCO

OFFERTE DI PARTICOLARE CONVENIENZA
VIA BERTA 22: Salone - 3 camere - cucina - biservizi **15.300.000** meno Mutuo.
CORSO UNIONE SOVIETICA 493: Nuovo 2 camere - tinello - cucinino - servizi **5.500.000** più Mutuo.
VIA CIGNA ANGOLO VIA GOTTARDO: Nuovi cameta - tinello - cucinino - servizi **3.800.000** più Mutuo.
VIA MONTE PASUBIO 107: 2 camere - servizi **4.800.000** meno Mutuo.

NEGOZI E LOCALI COMMERCIALI
CORSO FERRUCCI 52 - Posizione molto commerciale vendiamo quattro negozi affittati diversi generi, prezzi eccezionalissimi, reddito 6%.
FRONTE FIAT MIRAFIORI - A prezzo realizzo vendiamo negozi con sottostanti magazzini esaminando eventuale permuta.

1862
SOCIETA' GENERALE IMMOBILIARE
UFFICIO REGIONALE DI TORINO - V. MARIA VITTORIA 1
TELEF. 884.997 - 547.560

CENTRO RESIDENZIALE "SANGONE PO"

VIA SAN GIOVANNI BOSCO N. 22
RADIALE PER MONCALIERI
tra verdi giardini con vista panoramica sulla collina - Giochi spaziosi per bimbi.

L. **87.500** al mq.
(nel prezzo è compresa la cantina o soffitta).
APPARTAMENTI COMPLETAMENTE RIFINITI E TINTEGGIATI

2 camere - tinello - cucinino - bagno - ripostiglio
prezzo da **7.900.000** a **8.700.000**

10% contanti
15% da 1 a 20 anni
75% mutuo S. Paolo 30 anni

Geom. MARTINAT Telefoni 769.880 745.720
CORSO FRANCIA 11 - TORINO

VIA MICHELANGELO 18
OTTIMA POSIZIONE SEMICENTRALE
AUTENTICO AFFARE - LIBERO SUBITO
Alloggio composto di:
ENTRATA - 3 CAMERE - CUCINA - SERVIZI - AMPIO TERRAZZO - PREZZO L. 5.000.000

ZONA CORSO QUINTINO SELLA
VISTA INCANTEVOLE SULLA CITTA' - GIARDINO
COMODITA' PULLMAN, TRAM - LIBERO SUBITO
Alloggio composto di:
ENTRATA, 2 CAMERE, TINELLO, SERVIZI, BALCONI AMPI
PREZZO L. 8.000.000

VILLA A CAVORETTO
POSIZIONE INCANTEVOLE CON VISTA SULLA CITTA'
AMPISSIMO GIARDINO RISERVATO
RIFINITURE DI LUSSO - MUTUO
Composizione:
SPAZIOSISSIMO SALONE, 3 CAMERE, CUCINA, TRE SERVIZI, AMPISSIMO LOCALE GIOCHI, LAVANDERIA

TERRENI PER VILLE
ZONE RESIDENZIALI LOTTI DI 850 - 1000 - 1500 MQ.

TERRENI PER INDUSTRIE
ZONE INDUSTRIALI LOTTI DI 4000 - 8000 - 10.000 MQ.

ALLOGGI IN VILLA
A RIVALTA VICINANZE FIAT
NUOVI 2-3 CAMERE, SERVIZI - MUTUO

promozione
vendite
immobiliari
gabetti S.p.A.
Torino via XX Settembre 12 telef. 57 80 44 (5 linee)
Milano - Roma - Varese

LEI: — Davvero?
LUI: — Sì. Ho visitato sei cantieri in zona Vittoria e poi...
IL PREZZO MIGLIORE IN
VIA SOSPELLO
ANGOLO VIA BIBIANA 110
SIGNORILE RESIDENZA IN ULTIMAZIONE
3 CAMERE - CUCINOTTA - INGRESSO - BAGNO - RIPOSTIGLIO 2.700.000 MUTUO 6.200.000
4 CAMERE - CUCINOTTA - INGRESSO - BAGNO - RIPOSTIGLIO 3.400.000 MUTUO 7.800.000

CREDITO SINO AL 70%
ANCHE VOI, GRAZIE ALLE ECCEZIONALI FORME DI PAGAMENTO CHE VI OFFRIAMO, AVETE LA DISPONIBILITÀ DI ACQUISTARE UN APPARTAMENTO IN
via Mombarcaro 89
DUE PASSI DAI CORSI SIRACUSA E SEBASTOPOLI NELLA MIGLIORE POSIZIONE DELLA RICHIESTA
ZONA SANTA RITA
SIGNORILE RESIDENZA
APPARTAMENTI
ELEGANTI — SPAZIOSI — LUMINOSISSIMI
2 CAMERE CUCINOTTA - INGRESSO BAGNO - RIPOSTIGLIO - BALCONI SOLO 7.300.000
3 CAMERE - CUCINOTTA - INGRESSO BAGNO - RIPOSTIGLIO - BALCONI SOLO 10.500.000
4 CAMERE - CUCINOTTA - INGRESSO BAGNO - RIPOSTIGLIO - TERRAZZO SOLO 15.500.000
FACILITAZIONI DI PAGAMENTO
20% CONTANTI
10% ENTRO TRE MESI 70% MUTUO E DILAZIONI
I PREZZI SCONTATI, LE ECCEZIONALI CONDIZIONI DI PAGAMENTO IL PREGIO DEGLI APPARTAMENTI FANNO DEL VOSTRO ACQUISTO UN SICURO AFFARE

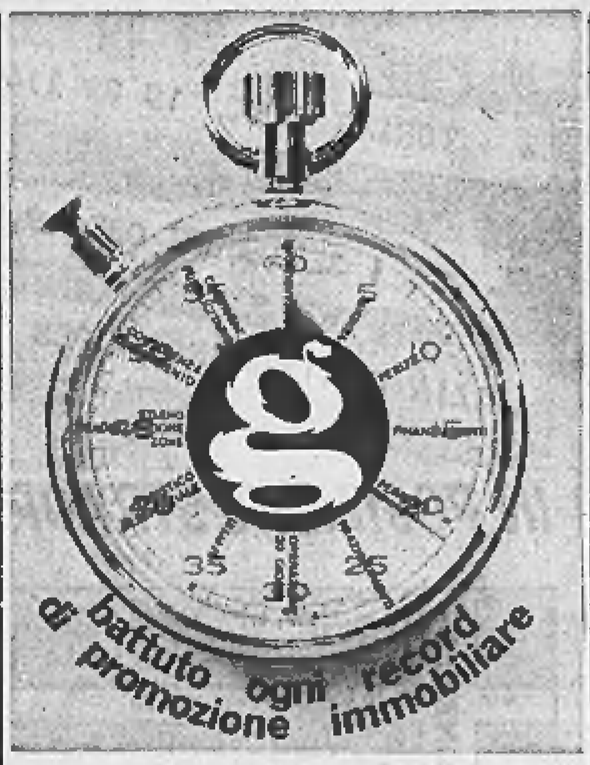

questo non è il momento giusto per acquistare un appartamento
E' L'ORA ESATTA

PER IL PIACERE DI VIVERE IN ALTO
DI DOMINARE LA CITTÀ SOTTOSTANTE LONTANO DAL CAOS E DAL RUMORE
VIALE TRIESTE 25

UN APPARTAMENTO IN PIENO CIELO
FRONTE COLLINA - ITALIA 61
UNA POSIZIONE INEGUAGLIABILE, PANORAMICA, SOLEGGIATA
2 CAMERE - CUCINOTTA - INGRESSO - BAGNO - RIPOSTIGLIO CONTANTI 700.000
3 CAMERE - CUCINOTTA - INGRESSO - BAGNO - RIPOSTIGLIO CONTANTI 1.000.000
4 CAMERE - CUCINOTTA - INGRESSO - BAGNO - RIPOSTIGLIO CONTANTI 1.200.000
SOLO 10% CONTANTI
15% CONSEGNA CHIAVI 75% MUTUO FONDIARIO
E' UN'OCCASIONE IRRIPETIBILE

CORSO UNIONE SOVIETICA 395
IMPAREGGIABILE POSIZIONE
FRONTE SCUOLE - GIARDINI - GRAN LUCE E PANORAMICITÀ

APPARTAMENTI
2 camere - cucinotta - bagno - ingresso 1.860.000 m. 4.340.000
3 camere - cucinotta - bagno - ingresso 2.760.000 m. 6.440.000
Salone - 3 camere - cucinotta - bagno - lavanderia - ingresso 4.200.000 mutuo 9.800.000
Salone - 3 camere - biingressi - servizi 6.200.000 mutuo 11.500.000

50% CONVENIENZA 50% SIGNORILITA'
100% AFFARE
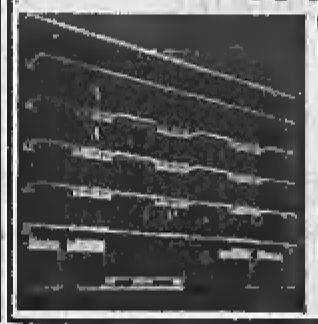
VIA NICOMEDE BIANCHI 112
NELLA RICHIESTA
ZONA FRANCIA
APPARTAMENTI
NUOVI - SPAZIOSI - SIGNORILI
3 CAMERE - CUCINOTTA - INGRESSO - BAGNO - RIPOSTIGLIO 2.800.000 MUTUO 6.400.000
PREZZI SCONTATI

EDILIZIA RESIDENZIALE
UNA POSIZIONE STRAORDINARIA
COMODA - SOLEGGIATA - RICCA DI VERDE E DI LUCE
CORSO SEBASTOPOLI 293
IN LUSSUOSA RESIDENZA CON GIARDINI E AMPIO PARCHEGGIO PRIVATO
APPARTAMENTI
A PREZZI VERA OCCASIONE
3 CAMERE - CUCINOTTA - BAGNO - INGRESSO 4.200.000 MUTUO 4.200.000
4 CAMERE - CUCINOTTA - BAGNO - INGRESSO 5.800.000 MUTUO 5.800.000

ALT...IL PREZZO!
APPARTAMENTI
ELEGANTI, MODERNI IN NUOVA SIGNORILE RESIDENZA
VIA GORIZIA 19
Piazza Bengasi - altezza Corso Roma 53

3 CAMERE - CUCINOTTA - INGRESSO - BAGNO - RIP. 2.370.000 MUTUO 5.530.000
4 CAMERE - CUCINOTTA - INGRESSO - BAGNO - RIP. 3.150.000 MUTUO 7.350.000
SOLO 30% CONTANTI
Rimanenza Mutuo e Dilazioni

ANNUNCI ECONOMICI

OFFERTE IMPIEGO L. 220 per parola

(Continua da pag. 17)

IMPORTANTE organizzazione cerca intervistatrici per propaganda elettrodomestici innovatori 4 ore lavorative minimo fatturato 40.000 mensili possibilità aumento miglioramento. Manoscrivere precisando età a «Pubblicità Stampa 415 — Torino».

IMPORTANTE società ceramica per edilizia cerca giovane dinamico diplomato preferibilmente geometra. Scrivere «Pubblicità Stampa 2682 — Torino». A79516

IMPORTANTE stabilimento arredamenti metallici cerca: abile disegnatore particolarista, pratico attrezzature stampi; scrivere precisando referenze e pretese a «Pubblicità Stampa 2508 — Torino».

IMPRESA edile assumerebbe giovane dattilografa anche primo impiego; indicare data, luogo nascita, studi compiuti, referenze. Scrivere dettagliando a: «Pubblicità Stampa 2670 — Torino». A79319

INDUSTRIA cartaria zona Francia assume signorina bella presenza aiuto ufficio tecnico. Scrivere: «Pubblicità Stampa 2647 — Torino».

INDUSTRIA cerca signorina aiuto contabile manoscrivere curriculum dettagliando. Scrivere: «Pubblicità Stampa 2555 — Torino».

INDUSTRIA elettromestici cerca per filiale Torino giovane possibilmente esperienza, deposito, trattative clientela. Scrivere: «Pubblicità Stampa 2622 — Torino». A78962

INDUSTRIA elettromeccanica cerca capo reparto bobinature con effettive esperienza. Esigesi cultura mediosuperiore. Dettagliare posti occupati et pretese. Scrivere «Pubblicità Stampa 8656 — Torino».

INDUSTRIA meccanica cerca ragioniere stenodattilografa provetta pratica lavori ufficio da adibire a mansioni di segreteria. Scrivere: «Pubblicità Stampa 8626 — Torino».

INDUSTRIA VERNICI CERCA CHIMICO CON OTTIMA ESPERIENZA TECNICA COMMERCIALE. SCRIVERE: «PUBBLICITA' STAMPA 2632 — TORINO». A78982

INGEGNERE cercasi 35-40 anni per piccola industria meccanica costruttrice macchine et impianti speciali carpenteria metallica. Mansioni tecniche e commerciali, prima categoria. Scrivere «Pubblicità Stampa 403 — Torino». 1001

INTERESSANO giovani diplomati per sviluppo organizzazione commerciale. Concrete possibilità guadagno et carriera. Presentarsi lunedì ore 9 corso Galileo Ferraris 26.

ISPETTORE tecnico commerciale cercasi con profonda esperienza nel campo pneumatici. Inviare curriculum vitae specificando trattamento economico. Scrivere: «Pubblicità Stampa 2637 — Torino».

ISTITUTRICE diplomata, maestra, referenze, cerca per bambini 11, 9, 8 anni. Scrivere: Marone, Strada Superga 72, Torino. A76230

LA RINASCENTE UPIM ASSUME APPRENDISTE COMMESSE ANNI 15-19, BELLA PRESENZA, LICENZA MEDIA. PRESENTARSI VIA ROMA 305. A79068

MAGAZZINIERE materie prime, minuterie metalliche, tenuta cartellini, pratico approvvigionamenti, dinamico volitivo ordinato, cerca industria occhiali. Indirizzare offerte dettagliate manoscritte a «Pubblicità Stampa 8517 — Torino».

MEDIA INDUSTRIA ASSUMEREBBE CAPO REPARTO SELLERIA AUTO. INDISPENSABILI I SEGUENTI REQUISITI: DINAMICITA', DISPOSIZIONE AL COMANDO, CONOSCENZA CONDUZIONE LINEE E TEMPI, PREFERENZA ELEMENTO PROVENIENTE DAL RAMO. SCRIVERE INVIANDO CURRICULUM A «PUBBLICITA' STAMPA 8555 — TORINO». A78581

PERFORATRICI verificatrici IBM Olivetti si ricercano da Azienda Torinese. Telefonare 598-983.

PERSONALE maschile femminile avente attitudini alle vendite e propaganda di elettrodomestici assume nota casa mondiale. Corso [illegible] in Torino. Scrivere «Pubblicità Stampa 452 — Torino». [illegible]

ORGANIZZAZIONE commerciale cerca signorina con ottime capacità contabili, con esperienza di lavoro autonomo e dotata di spirito di iniziativa. Assicuransi buone condizioni. Riservatezza assoluta. Telef. 882-039 Torino. A78021

PERFORATRICI IBM IMPORTANTE COMPLESSO INDUSTRIALE ASSUME. IL PERSONALE DELLA SOCIETA' E' STATO INFORMATO. SCRIVERE DETTAGLIANDO A «PUBBLICITA' STAMPA 2630 — TORINO».

RAGIONIERE DOCUMENTATA ESPERIENZA CONTABILITA' GENERALE CONOSCENZA INGLESE POSSIBILMENTE ESPERIENZA EXPORT CERCASI. SCRIVERE «PUBBLICITA' STAMPA 2381 — TORINO».

RAGIONIERE-A cercasi per industria vicinanze Torino Sud. Precisare età, studi, posti occupati. Scrivere «Pubblicità Stampa 369 — Torino».

RAGIONIERE-A per reparto contabilità esperienza pluriennale cerca media industria disposto trasferirsi eventualmente Valle Susa. Scrivere: «Pubblicità Stampa 8630 — Torino».

RAGIONIERI NEO-DIPLOMATI MILITESENTI ASSUME IMPORTANTE INDUSTRIA. INVIARE CURRICULUM A «PUBBLICITA' STAMPA 8648 — TORINO».

RESPONSABILE magazzino ricambi, Azienda Internazionale cerca Sede Torino, 3/5 anni esperienza gestione e amministrazione magazzino, 28/32 anni. Contratto industria III categoria, 120.000 mese lordo, assunzione immediata. 25994

SEGRETARIA ottima conoscenza inglese stenodattilografia assume importante ditta americana. Telefonare 732-213. A79315

SIGNORE e signorine anche primo impiego assumiamo per nuovo ufficio. Presentarsi corso Massimo d'Azeglio 78. O410

SIGNORINE desiderose intraprendere professione perforatrici meccanografiche si ricercano da Centro Meccanografico per assunzione immediata. Telefonare 598-963. A79228

SOCIETA' operante campo elettronico scala internazionale ricerca funzionari commerciali, istruzione media superiore, età max 30, automuniti, disponibili subito. Tel. 895-657

STENODATTILOGRAFA veloce anche esperta macchine contabili Audit similari, sicuro avvenire, assume subito seria impresa costruzioni. Esigonsi referenze ineccepibili. Telefonare 540-063, 511-359, Benazzo.

SUBITO assumiamo ambosessi 18-26 anni, possibilmente diplomati. Presenza, cultura, distinzione. Stipendio fisso, cassa malattia, possibilità carriera. Presentarsi corso Massimo d'Azeglio 78. Inutile telefonare.

TECNICI ELETTRONICI POSSIBILMENTE PERITI QUALCHE ANNO ESPERIENZA ETA' MINIMA 24 DISPOSTI VIAGGIARE TUTTO IL MONDO PER PERIODI NORMALMENTE NON SUPERIORI AD UN MESE CERCA IMPORTANTE SOCIETA' PER ASSISTENZA TECNICA CLIENTI. PREVISTO PERIODO INIZIALE ADDESTRAMENTO. INVIARE CURRICULUM DETTAGLIATO A «PUBBLICITA' STAMPA 3488 — TORINO».

TESSITURA IN CHIERI ASSUMEREBBE SEGRETARIA PERFETTA CONOSCENZA INGLESE TEDESCO E POSSIBILMENTE FRANCESE. TELEFONARE 942-015.

DOMANDE LAVORO L. 50 per parola

A portineria signorile coniugi torinese offresi dinamici attitudini referenziati. Telefono 728-361 ore pasti.

ABILISSIMO raschiettatore aggiustatore celeri soluzioni geometriche, libero offresi. Telefonare 911-979.

AGGIUSTATORE manutenzione praticissimo saldature elettroautogeno offresi eventualmente anche portineria per famiglia presso stabilimento. Scrivere: «Pubblicità Stampa 8612 — Torino». A79102

AGGIUSTATORE montatore attrezzista meccanico offresi per miglioramento, effettiva collaborazione. Scrivere «Pubblicità Stampa 8616 — Torino». A79123

ASSISTENZA bambini oltre due anni accudirebbe signora massima serietà. Telef. 752-889 pomeriggio.

AUTISTA con leoncino 25 GL offresi a ore o fisso. Telefonare 746-481.

AUTISTA offresi patente B pratico città mezza giornata con o senza macchina. Telefono 215-560.

AUTISTA diciannovenne, esperto guida et manutenzione qualsiasi vettura, presenza, cultura, militesente, referenze, offresi. Scrivere: «Pubblicità Stampa 2664 — Torino».

CAMIONISTA, camion proprio, portata q. 14, offresi trasporti ditta. Telefonare pomeriggio 651-684.

CINQUANTASETTENNE offresi governo persona anziana, piccoli lavori Scrivere «Pubblicità Stampa 2680 — Torino». A79510

CINQUANTOTTENNE offresi come custode o altro purché sia un lavoro adeguato. Scrivere Gros Millefonti 12 Torino. A79285

CONIUGI piemontesi neo pensionati attualmente custodi importante ditta offronsi anche tutto fare patente, scopo miglioramento. Scrivere «Pubblicità 2620 — Torino».

CONSEGNATARIO con furgone 238 10 quintali proprio offresi seria ditta. Scrivere: «Pubblicità Stampa 8609 — Torino». A79093

COPPIA marchigiana referenziata Torino cercano portineria signorile. Telefono 759-913. O372

DECORATORE tappezziere offresi lavoro di manutenzione cottimo presso ditta. Telefono 281-510.

DISPONENDO Tigrotto offresi a ditte per trasporti in città e dintorni. Telefonare 297-323. A78648

DONNA tuttofare ad ore offresi. Telefonare 670-253.

ELETTRICISTA pratico impianti industriali riparazioni manutenzioni, libero mezza giornata offresi. Scrivere «Pubblicità Stampa 8613 — Torino».

FACCHINO ai piani referenziato offresi. Toso Sante, via Lanza 84, 15033 Casale Monferrato.

GIOVANE signora offresi aiuto commessa anche mezza giornata. Telefonare 886-131. A79039

GIOVANE 23 anni auto offresi subito seria ditta. Telefonare 562-744.

IMPIEGATO III categoria magazzino ventinovenne, offresi presso seria ditta alimentare. Scrivere «Pubblicità Stampa 8615 — Torino».

LAPIDELLATORE dinamico offresi seria ditta. Subito. Telef. 383-473, ore pasti. A79297

LEVIGATORE offresi oppure come manovale specializzato. Tel. 235-851

LIBERO mattino offresi come aiuto tappezziere stoffa. Telef. 327-422 ore 8. A79027

OFFRESI autista pratico città. Telefonare 855-177 ore 11 alle 16.

OFFRESI barista 24enne, libero subito, ottime referenze. Tel. 570-870.

OFFRESI meccanico auto e motorista. Telefonare 553-570.

OFFRESI quarantenne, assistenza malati con lavori domestici pratica cucina stiro giornate intere referenziata oppure ospedale come generica. Telefono 782-080. A79422

OPERAIO lavorazione posatore vetri offresi ore libere. Telefono 870-263.

PASTICCIERE offresi. Telefonare ore pasti telefono 323-393.

PATENTATO 24enne dinamico referenziato pratico autoriparazione offresi qualsiasi lavoro. Tel. 724-721.

PENSIONATA offresi mattino, pulizia leggera, servizio telefono, commissioni. Telefono 751-527.

PENSIONATO offresi mezza giornata pulizia uffici commissioni imballi aiuto lavori ufficio. Telef. 373-586.

PULMINO disponendo autista offresi ditte trasporto dipendenti consegne. Telefono 360-208.

QUARANTATREENNE torinese patente auto occuperebbesi mansioni fiducia fattorino altro lavoro. Telefonare 593-524. A79288

REFERENZIATISSIMO piemontese 29enne offresi fattorino autista aiuto magazziniere mansioni fiducia addetto macchine libero subito. Scrivere «Pubblicità Stampa 2615 — Torino».

SIGNORA custoria bambino-a 2-5 anni proprio domicilio giornata. Telefonare 732-163.

SIGNORA fiducia occuperebbesi ore cucito, riordino, biancheria, indumenti. Telefono 522-091. A79225

SIGNORA mezz'età pratica custodia bimbi offresi mattino (o giornata proprio domicilio) Telef. 489-960.

SIGNORA 22enne offresi studio medico o altro lavoro purché serio. Telefonare 489-960 ore 18-20.

SIGNORINA mezza età offresi persona sola compagnia piccoli lavori buona cultura oppure istituto per commissioni, presenza notturna, cambio vitto alloggio, piccolo compenso. Scrivere: Leoni, corso Casale 56.

SIGNORINA presenza ventottenne, offresi pomeriggio dalle 16 in poi, studio medico o cassiera. Telefonare 516-149 mattino prima delle 9 o domenica. A79253

SIGNORINA referenziata offresi tuttofare 4 ore mattino, oppure 8 ore giornaliere massimo 2 persone. Scrivere «Pubblicità Stampa 8624 — Torino». A79151

SIGNORINA seria occuperebbesi ore serali e sabato domenica baby-sitter o cassiera bar oppure altro lavoro. Telefonare 371-743 ore pasti.

TORNITORE attrezzista stampista 1ª categoria specializzato con esperienza ultra decennale in attrezzature di vario tipo, stampi per pressofusione, in conchiglia e plastica offresi scopo miglioramento. Scrivere «Pubblicità Stampa 8629 — Torino».

TUTTOFARE referenziata offresi a giornata. Scrivere: «Pubblicità Stampa 2644 — Torino». A79041

VEDOVA dinamica 55enne offresi portinaia, pulizia scale. Tel. 779-635.

VENTOTTENNE offresi ditta reparto verniciatore mobili o lavori generici. Telefonare 291-612. A78519

OFFERTE LAVORO L. 220 per parola

A.A.A. INDUSTRIA MECCANICA ASSUME ABILE COLLAUDATORE. SCRIVERE: «PUBBLICITA' STAMPA 2574 — TORINO».

A.A. AZIENDA Leumann cerca operaia 25-35enne con attitudine al comando e rapidità di apprendere per incarico di responsabile personale femminile. Telefonare 950-437.

A.A. AZIENDA metalmeccanica, assume carpentieri in ferro prima categoria. Buona conoscenza disegno. Telefonare 215-691. A77052

A.A. TUTTOFARE fissa referenziata cercasi, ottimo trattamento. Telefono 689-650. A78737

A. APPRENDISTE oppure magliериste fornendo macchina, insegnamento, assistenza lavoro, a domicilio, Super Coptal, Consolata 5, Torino. A nota ditta urge assumere personale femminile lavoro distribuzione propaganda premi produzione minimo 50.000 settimanali. Presentarsi subito via Camerana 4/C, Torino.

A. CERCO tuttofare fissa [illegible] cinare per tre persone adulte. Telefonare 543-430. A78853

A coniugi preferibilmente senza figli, marito pensionato oppure occupato altrove con disposizione ore libere offresi in modernissima villa collina San Vito Torino alloggio, riscaldamento, luce, in cambio cure piccolo giardino, manutenzione impianti casa, saltuaria custodia. Esigonsi referenze. Scrivere: «Pubblicità Stampa 2549 — Torino». A78303

ABBISOGNA per assistenza signora anziana donna fissa massimo quarantenne referenziata buon carattere disposta trasferirsi Sanremo. Telefonare 676-187. A79381

ABILE lavorante fantasia cercasi. Nebbia, via Botero 17.

ABILE tornitore per tornitrice copiatrice cercasi. Telefonare 793-655.

ABILI CONFEZIONISTE IN SERIE TASCHISTE DAVANTISTE ECC. OTTIMA RETRIBUZIONE CERCA MERVING, VIA CAVOUR 17, ORE 10 - 18. A78940

ACCONCIATURE cerca una lavorante et una apprendista. Tel. 541-509.

ADDETTE presse cercansi. Presentarsi via San Marino 88 bis.

AGGIUSTATORI 1ª e 2ª categoria cercansi. Presentarsi via Capelli 89.

AGGIUSTATORE 2ª pratico foratura trapani montaggio apparecchiature elettriche militesente cercasi. Telefonare 517-271. A79262

AIUTANTE apprendista sarta cercasi. Telefonare 547-868.

AIUTANTI ed apprendiste sarte cercasi atelier alta moda. Devito Corso Tassoni 45 - Telefono 746-457.

ASFALTISTI per impermeabilizzare tetti assumiamo via Marocchetti 6 telefono 690-568. A79086

ASSUMESI autista installatore cartelli pubblicitari pratico falegnameria. Presentarsi lunedì ore 9. Ammirati, via Varallo 22. A79426

ASSUMIAMO ABILISSIME LAVORANTI SARTE CONFEZIONI FEMMINILI, OTTIMA RETRIBUZIONE. PRESENTARSI: LA MERVEILLEUSE VIA CAVOUR 17. A78940

ASSUMIAMO come magazziniera signorina capace vendere scrivere macchina. Battesi, Saluzzo 18.

ASSUMONSI apprendisti fonditori a fonditori conchiglisti. Tel. 722-565.

ASSUMONSI giovani apprendiste operaie ottima retribuzione presentarsi Spazzolificio Monginevro 271.

AZIENDA DI UTENSILERIA MECCANICA TORINESE PRIMARIA IMPORTANZA ASSUME PER POTENZIAMENTO QUADRI OPERATIVI TORNITORI QUALIFICATI E SPECIALIZZATI, ADDETTI MACCHINE E RETTIFICATORI CENTERLESS OTTIME CONDIZIONI. PER PRESA DI CONTATTO PRESENTARSI LUNEDI' 2 SETTEMBRE VIA BONDRIO 13 DALLE 10 ALLE 21.

BAR cerca apprendista. Presentarsi piazza Vittorio Veneto 9.

BORLETTI Spa ricerca, urgentemente, elementi femminili possibilmente pratici macchina per cucire. Presentarsi in via Roma, lunedì 2, orario negozi. A78834

CAPO squadra manutenzione esperienza minimo quinquennale assume importante ditta cartaria. Presentarsi strada Altessano 61 (Vallette). Telefono 732-213. A79315

CERCANSI carpentieri ferro qualificati e saldatori elettrici. Telefonare 329-184. 1001

CERCANSI istruttori guida pomeriggio e sera. Telefonare 296-662.

CERCASI abile tuttofare fissa aiuto lavori domestici. Telef. 670-070.

CERCASI apprendista commessa e eventualmente custodia bambina referenziatissima moralità miti pretese. Telefonare 546-652 ore ufficio.

CERCASI apprendiste, operai elettricisti, veramente capaci ottima retribuzione. Telefonare 611-613.

CERCASI apprendista panettiere, Bosca, Fontanesi 23, telef. 862-868.

CERCASI cameriera fissa pizzeria. Presentarsi corso Siracusa 79. Telefonare 352-832. A79275

CERCASI famiglia pratica lavori agricoli per conduzione fattoria in collina. Presentarsi Darua, via Filadelfia 51, Torino. O404

CERCASI confezioniste gonne interne esterne. Telefono 725-770 ore 15-19.

CERCASI donne tuttofare ore 8-18 massima retribuzione zona Crocetta. Telefonare ore lavoro tel. 758-638.

CERCASI giovane dinamico con esperienza quinquennale materiale elettromeccanico pneumatico, veramente pratico distribuzione materiale carico e scarico. Ditta Dalforno, via Biella 50, Cascina Vica. Telef. 950-225.

CERCASI giovani operai ed apprendisti carpentieri abili costruzione armadi lamiera apparecchiature elettriche. Telefono 351-432.

CERCASI operaio 3ª categoria possibilmente pratico piccoli montaggi meccanici, militare assolto. Presentarsi: Telemecanique, via Orbetello 140. A78803

CERCASI provetta lavorante a domicilio. Telefonare 540-076.

CERCASI provetto calderaio conoscenza disegno. Telefonare 830-870.

CERCASI provetto tornitore per lavorazione e manutenzione stabilimento. Presentarsi Società Fren-Do, Leumann. A78793

CERCASI ragazza preferibilmente fissa o giornata zona Francia. Telefonare 755-461. 2001

CERCASI ragazzo 16-18 anni assunzione immediata per aiuto negozio. Telefonare 390-852. A79304

CERCASI tuttofare fissa massimo 30enne stipendio a convenire. Telefonare 326-968. 1001

COMMESSA drogheria cercasi. Presentarsi Gallisio, corso Unione Sovietica 581. A79191

COMPLESSO residenziale collina torinese cerca guardiano notturno. Indicare pretese referenze. Scrivere a «Pubblicità Stampa 2584 — Torino».

CONCESSIONARIA Ford cerca provetti meccanici motoristi. Presentarsi dalle 10 alle 12 Ateula, via Barletta 133. O394

DISEGNATORE progettazione stampi lamiera e complessivi elettromeccanica capace cerca azienda. Telefonare 720-012. A79205

DITTA apparecchiature elettriche auto cerca autista D-E fattorino. Telefonare 779-921. 1001

DITTA pubblicitaria assume abile autista lavori installazioni varie presentarsi Publipi, Boccaccio 22.

DOMESTICA cercasi fissa capace cucina e guardaroba per famiglia due persone. Telefonare 585-174.

DONNA pulizia uffici cerca industria. Indirizzare domande a «Pubblicità Stampa 8517 — Torino».

EFFE Erre assume falegname, macchinista falegname provetti e manovale. Presentarsi via Porpora 9.

ELETTRICISTA apprendista cablaggi secondo impiego assume Belma, via Osasco 30. 2001

ELETTRICISTA cablatore qualificato cerca importante industria. Scrivere: «Pubblicità Stampa 8620 — Torino».

ELETTRICISTA provetto manutenzione generale stabilimento provincia Torino ricerca. Precisare età posti occupati. Scrivere: «Pubblicità Stampa 436 — Torino».

ELETTRICISTI qualificati pratici impianti industriali cercasi. Telefonare 462-360. A78171

ELETTROMECCANICO serio volenteroso per manutenzione macchine esterne cercasi. Telef. 326-834.

FABBRICA pelletterie cerca operaie operai specializzati interni e domicilio, Battesi, Saluzzo 18.

FALEGNAMI et verniciatori cerca fabbrica mobili. Presentarsi via Millefonti 39/1. A79032

FAMIGLIA assume ragazza tuttofare fissa o giornata. Telefonare 689-691.

FATTORINO ventenne commissioni bicicletta oppure automezzo proprio pratico Torino. Assumiamo, Battesi Saluzzo 18. A78695

FRESATORI attrezzisti, stampisti 1ª categoria cerca industria meccanica. Telefonare 793-508. 25995

FRESATORI I e II, ottima paga cercansi, zona Leumann. Tel. 959-290.

FUOCHISTA con nozioni meccanica cerca cartonificio S. Gillio. Telefonare 984-846 S. Gillio.

GIOVANI coniugi [illegible] signorile Torino-centro assumono cameriera tuttofare molto capace con referenze. Scrivere: «Pubblicità Stampa 2556 — Torino». A78342

IMPORTANTE INDUSTRIA ASSUME ABILI TORNITORI DA ADIBIRE QUALI OPERATORI REPARTI LAVORAZIONI MECCANICHE DI SERIE ET GIOVANI OPERAI CON NOZIONI MECCANICA GENERALE. INDISPENSABILI TRE TURNI. BUONA RETRIBUZIONE. INVIARE CURRICULUM A: «PUBBLICITA' STAMPA 8216 — TORINO».

GIOVANI coniugi offresi alloggio in villetta nuova costruzione 35 km. Torino in cambio prestazioni giardinaggio. Telefonare 557-929.

IMPORTANTE AUTOCARROZZERIA ASSUME SUBITO SCOCCAI, MODELLATORI, TRACCIATORI IN LEGNO TUTTI SPECIALIZZATI, ESPERTI RAMO. MANOSCRIVERE SPECIFICANDO ETA', LAVORI FATTI, POSTI OCCUPATI, INDIRIZZARE A «PUBBLICITA' STAMPA 8586 — TORINO».

IMPORTANTE INDUSTRIA ASSUME OPERAI DISPOSTI EFFETTUARE TRE TURNI, CON NOZIONI MECCANICHE, DA ADIBIRE LAVORAZIONI GRANDI SERIE. INVIARE DOMANDE PRECISANDO ETA' E POSTI OCCUPATI A «PUBBLICITA' STAMPA 2626 — TORINO».

IMPORTANTE INDUSTRIA ASSUME SORVEGLIANTE PROVENIENTE DA CORPI POLIZIA O CARABINIERI ISTRUZIONE MEDIA INFERIORE, DISPOSTI EFFETTUARE TURNI. INVIARE DETTAGLIATO CURRICULUM A «PUBBLICITA' STAMPA 8521 — TORINO».

IMPORTANTE industria cerca coniugi ex carabiniere o agente pubblica sicurezza mansioni custodi stabilimento dintorni Torino. Scrivere: «Pubblicità Stampa 451 — Torino».

IMPORTANTE industria meccanica costruttrice macchine utensili in fase espansione assume per potenziamento quadri stabilimento cintura Torino: aggiustatori montatori per officina e montatori per assistenza clienti 1ª categoria provata esperienza lavorazioni non di serie. Scrivere: «Pubblicità Stampa 8602 — Torino». A79053

IMPORTANTE Società internazionale elettrotelefonica cerca elementi dinamici abili trattativa alto livello da inserirsi quadri produzione Piemonte-Liguria. Offresi: fisso mensile, rimborso spese, provvigioni. Dettagliare titoli età posti occupati referenze. Scrivere: «Pubblicità Stampa 7 — 16121 Genova». 25834

IMPORTANTE stabilimento costruzione stampi cerca falegnami e modellatori. Indirizzare a «Pubblicità Stampa 2679 — Torino».

IMPORTANTE stabilimento metalmeccanico vicinanze Torino cerca operai rettificatori e fresatori. Scrivere «Pubblicità Stampa 8542 — Torino».

INDUSTRIA meccanica zona Aeronautica cerca fattorino patentino Ape. Telefonare 793-731. A78968

LABORATORIO confezioni donne cerca espertissima modellista, tagliatrice referenziata. Telefono 721-685.

LABORATORIO cravatte cerca signorina 15-16enne apprendista. Telefonare 553-030. A78933

LAVORANTI domicilio ferro et uncinetto molto precise cercansi. Manoscrivere: «Pubblicità Stampa 423 — Torino». 2001

MACELLAIO e aiuto assume supermercato. Scrivere: «Pubblicità Stampa 2494 — Torino». A77921

MANOVALI cerca piccola industria vicinanze Collegno ottima paga. Telefonare 781-471. A79080

MECCANICO pratico impianti oleodinamici e meccanica generale cercasi per reparto manutenzione zona Grugliasco. Scrivere: «Pubblicità Stampa 449 — Torino». 2001

MODELLATORI legno cercasi ottima retribuzione Moiso, v. Centallo 62/16 Torino. Telefono 243-059.

MOTORISTA complessivista provetto è richiesto da importante Commissionaria Fiat. Solo se in possesso requisiti richiesti. Scrivere: «Pubblicità Stampa 426 — Torino».

NEGOZIO biancheria cerca apprendista ragazza, presentarsi Bracco, Carlo Alberto 40. A78814

OFFICINA autoriparazioni cerca giovane motorista meccanico. Telefonare 336-779, 386-394. A77741

OFFRESI a neo diplomati e laureati dotati senso responsabilità e attitudine al comando la possibilità, partecipando ad un corso selettivo, di inserirsi a tutti i livelli nella organizzazione commerciale di una delle Società più prestigiose nel proprio settore sia in campo nazionale che internazionale. Ottime possibilità di rapido aumento della retribuzione che inizialmente non sarà inferiore ai minimi fissati dal contratto nazionale di lavoro. Previdenze I.N.P.S. e I.N.A.M. Scrivere: «Pubblicità Stampa 437 — Torino».

OPERAI giovani 3ª categoria per macchinario produzione e magazzino assume subito importante ditta cartaria. Presentarsi strada Altessano 61 (Vallette). A79315

OPERAI idraulici capaci cercasi. Telefono 613-230, 662-325.

OPERATORE macchine automatiche plurimandrino e operatore per reparto montaggio piccole serie cerca importante industria metalmeccanica. Scrivere precisando esperienza, pretese, a «Pubblicità Stampa 2230 — Torino». A73800

PANTOGRAFISTA per stampi cercasi da importante industria metalmeccanica. Scrivere precisando esperienza, pretese a «Pubblicità Stampa 2230 — Torino». A73800

PELLICCERIA cerca macchiniste foderatrici e aiutanti pellicciai. Telefonare 682-931. A75070

PELLICCERIA cerca ragazzo e ragazza 15-16enne apprendista. Telefonare 513-505. A78274

PENSIONATO serio robusto preferibilmente tessera Atm cerca negozio per pulizia e commissioni. Scrivere: «Pubblicità Stampa 8610 — Torino». A79096

PER villa collina Torino cercasi custode giardiniere veramente capace anche sorvegliare piccola proprietà agricola. Dettagliare esperienze referenze. Scrivere: «Pubblicità Stampa 2524 — Torino». A78055

PORTINAIA cercasi coniugata senza figli conviventi referenze. Scrivere: «Pubblicità Stampa 8627 — Torino».

RISTORANTE cerca aiuto cuoco lavapiatti. Scrivere: «Pubblicità Stampa 2657 — Torino». A79257

SALDATORE carpentiere cercasi per officina manutenzione. Scrivere: «Pubblicità Stampa 450 — Torino».

SARTORIA signora cerca lavorante fantasia, zona centro. Tel. 518-356.

SIGNORE o signorine se volete essere indipendenti, come ogni donna moderna desidera, la Avon Cosmetics, la più grande Casa di cosmesi del mondo, vi può aiutare offrendovi un lavoro a tempo libero da svolgere vicino a casa vostra. Scrivete o telefonate, senza impegno, alla: dottoressa Mascetti, Avon Cosmetics, via XXV Aprile, 22077 Olgiate Comasco (Co). telefono 94-683. 25865

SIGNORE, signorine desiderose avviarsi maglieria in proprio, macchine modernissime, insegnamento gratuito, assistenza lavoro. Casazzi, Sanquintino 4 (cortile). 2001

SOCIETA' MACCHINE E ATTREZZI ASSUME AGGIUSTATORI PRIMA-SECONDA; ALESUARISTA MACCHINA ORIZZONTALE; ADDETTO PIALLA LIMATRICE; FRESATORI MACCHINA UNIVERSALE. SI RICHIEDE BUONA CONOSCENZA DISEGNO. TELEFONARE 372-309.

STABILIMENTO in Aosta cerca operaio patentato caldaie a vapore. Scrivere: Casella postale 95, Aosta.

TASTIERISTA Monotype abilissimo cerca Stamperia Artistica Nazionale, corso [illegible] 37, Torino.

TERMODINAMICA FESA - NICHELINO - VIA LEONCAVALLO - ASSUME SALDATORI PATENTATI, TUBISTI, PER STABILIMENTO CIRIE', PRESENTARSI DOPO ORE 17.

TINTORIA cerca tintore lavandaio stiratrice. Paga massima. Telefonare 339-797. A79513

TIPOGRAFIA cerca impressore categoria e apprendista pratico macchine Heidelberg. Telefonare 543-840.

TORNITORE attrezzista 1ª categoria cercasi da importante industria metalmeccanica. Scrivere precisando esperienza, pretese a «Pubblicità Stampa 2230 — Torino».

TORNITORI qualificati, aggiustatori cercansi. Offriamo: ottima retribuzione, ambiente lavoro razionale moderno, assoluta garanzia stabilità impiego. Presentarsi giorni lavorativi ore 18-19 presso Boa, Compagnia Tubi Flessibili, corso Vercelli 501 ingresso fronte Snia oppure strada Settimo, bivio Volpiano. Ditta dispone servizio pullman per dipendenti.

TRACCIATORE collaudatore e affilatore pratici attrezzature prima o seconda categoria officina meccanica cerca. Telefonare 774-911.

TUTTOFARE cercasi a giornata zona Leumann. Telefonare ore d'ufficio. Tel. 540-872. A78935

TUTTOFARE fissa referenziata cerca signora sola. Telefonare 854-701.

TUTTOFARE fissa referenziata cercasi. Ottimo trattamento. Telefonare 663-309. A79421

TUTTOFARE referenziatissima cercano coniugi soli trattamento ottimo signorile. Telefonare dalle 16 alle 19 al 511-158 oppure scrivere «Pubblicità Stampa [illegible] — Torino».

(Continua a pag. 20)

tecnimmobil
ti
studio tecnico immobiliare c. matteotti 10 - telef. 512.562 - 542.540

LARGO TOSCANA 50
In recentissima costruzione a prezzi scontati di vera occasione, alloggi bellissimi, situati all'incrocio di Corso Toscana con Corso Potenza.

composizione alloggi	prezzo	contanti	mutuo	rimanenza mensile
2 camere - tinello	7.600.000	1.500.000	3.300.000	46.480
2 camere - cucina	6.935.000	1.335.000	3.100.000	41.500

VIA GUALA 123-125 - Condominio S. Luigi
IN ZONA SIGNORILE ULTIMI BELLISSIMI APPARTAMENTI

	contanti	mutuo	rimanenza mensile
3 CAMERE - SERVIZI	1.300.000	4.650.000	39.010
4 CAMERE - SERVIZI	2.075.000	5.350.000	44.405

CORSO POTENZA 169 - Condominio Corallo
APPARTAMENTI SPAZIOSISSIMI, RIFINITURE LUSSO

	contanti	mutuo	rimanenza mensile
2 CAMERE - SERVIZI	1.300.000	2.400.000	31.540
3 CAMERE - SERVIZI	2.000.000	4.000.000	41.500
4 CAMERE - SERVIZI	3.000.000	5.000.000	49.800

COLLEGNO
VIA CIMAROSA 23 - 25
Abitabili subito
2 camere - cucina - servizi
3 camere - tinello - cucinino
MUTUO E DILAZIONI

NICHELINO
VIA STUPINIGI 54 - 56
Alloggi prezzi convenientissimi
1 camera - tinello - servizi
3 camere - tinello - servizi
suff. 1.000.000 contanti

ATTICO CROCETTA
3 camere, soggiorno, pranzo, studio, cucina, camera donna, tripli servizi, doppi ingressi mq. 221 - MUTUO E DILAZIONI

AFFITTASI
Capannoni industriali uffici vicinanze Torino superfici coperte sino a [illegible] mq. frazionabili in piccoli lotti

VIA OXILIA 4
TRA CORSO VERCELLI E CORSO GIULIO CESARE
2 camere tinello serv. 8.300.000
MUTUO S. PAOLO

VIA ALASSIO 31-33
2 camere tinello servizi
box per auto
MUTUO E DILAZIONI

CORSO FRANCIA (Borg. Paradiso)
VIA MAGENTA ANG. VIA POCCHETTINO
IN NUOVA COSTRUZIONE SIGNORILI APPARTAMENTI
1 CAMERA - TINELLO - CUCININO - SERVIZI
2 CAMERE - TINELLO - CUCININO - SERVIZI
BOX PER AUTO
SUFFICIENTE 30% CONTANTI MUTUO E DILAZIONI

promozione vendite immobiliari

gabetti S.p.A.

Torino via XX Settembre 12 telef. 57 80 44/5 linee

Milano - Roma - Varese

ATTUALISSIMO!

ulteriori sconti per i primi dieci appartamenti

3 camere - cucinotta - ingresso - bagno - ripostiglio

4 camere - cucinotta - ingresso - biservizi - office - ripostiglio

5 camere - cucinotta - biingressi - biservizi - ripostiglio

6 camere - cucinotta - biingressi - biservizi - ripostiglio

Salone - 2 camere - cucinotta - ingresso - biservizi - ripostiglio

Salone - 3 camere - cucinotta - ingresso - biservizi - ripostiglio

Salone - 4 camere - cucinotta - ingresso - biservizi - ripostiglio

+ + TORINO 3940 19 29 1150

... 1 SETTEMBRE ORE 9,00

INIZIA IN VIA BUENOS AIRES 8...

IN POSIZIONE STRAORDINARIA

10ª operazione 30 GIORNI®

per voi che

- cercate un'abitazione che si distingua
- desiderate non pagare più l'affitto
- attendevate condizioni di pagamento come questa

VIA BUENOS AIRES, 8

nella zona più moderna e più richiesta di Torino tra i grandi corsi alberati

GIOVANNI AGNELLI E UNIONE SOVIETICA

EDILIZIA RESIDENZIALE

SIGNORILE ■ MODERNA ■ ELEGANTISSIMA

PREZZI CONVENIENTISSIMI

SOLO 120.000 MQ. anzichè ~~140.000~~

SUFFICIENTE 10% CONTANTI

10% ENTRO IL 30/12/68 ✻ 10% ENTRO IL 30/6/69

70% CREDITO

RIPARTITO TRA MUTUO FONDIARIO 25 ANNI E DILAZIONI SINO A 10 ANNI

ANNUNCI ECONOMICI

OFFERTE LAVORO L. 220 per parola

(Continua da pag. 19)

TUTTOFARE referenziata otto ore giornaliere oppure fissa cerchiamo zona Porta Nuova. Telef. 682-818.

PIAZZISTI, RAPPR. L. 220 per parola

AGENZIA Torino primaria casa oleodinamica assume agente vendita, giovane, attivo sufficiente conoscenza apparecchiature idrauliche preferibilmente perito industriale. Telefonare ore ufficio [illegible]. A78210

AZIENDA DOLCIARIA NAZIONALE CERCA PERSONALE MASCHILE MEDIA CULTURA ANCHE PARZIALMENTE LIBERO PER VENDITE STRAORDINARIE PERIODO SETTEMBRE - DICEMBRE. OFFRESI: PROVVIGIONI, INCENTIVI, MINIMO GARANTITO. SCRIVERE «PUBBLICITA' STAMPA 8181 — TORINO». A73623

BISCOTTIFICIO Torinese ricerca elementi introdotti panetterie latterie alimentari per tentata vendita Torino e provincia. Trattamento economico a convenirsi. Dulcas, Ascoli 9, telefonare 486-460. A79218

DITTA COMMERCIALE RAPPRESENTANZE EUROPEE SETTORI METALMECCANICO ELETTRONICO E VARI CERCA CAPACI RAPPRESENTANTI ANCHE ABBINAMENTO. SCRIVERE «PUBBLICITA' STAMPA 2470 — TORINO». A77677

DITTA Giacomo Coste produttrice Olio Dante cerca agente introdotto convivenze. Telefono 690-650.

FABBRICA confezioni maglierie per signora cerca introdotto rappresentante Piemonte. Indirizzare Meriene, Montezebio 32, Roma.

GIOVANI DINAMICI ED AMBIZIOSI PER DARE CONTINUITA' SVILUPPO NOSTRO REPARTO VENDITE ASSUMONSI. OTTIMO TRATTAMENTO ECONOMICO, INQUADRAMENTO ENASARCO, PARTECIPAZIONE A CORSI SULLE MODERNE TECNICHE DI VENDITA. E' UN LAVORO MERAVIGLIOSO! CON NOI AVRETE GUADAGNI INSPERATI E POSSIBILITA' AVANZAMENTO NEL SETTORE AUTOMOBILISTICO. CON REQUISITI NECESSARI PRESENTARSI DALLE 15 ALLE 18,30. FORD ATAUTO S.p.A. CORSO PRINCIPE EUGENIO 11.

IMPORTANTE azienda operante territorio nazionale assume viaggiatore esperto istruzione superiore max 35 anni residenza Torino cui affidare affermata gamma prodotti con cospicuo portafoglio clienti. Offresi stipendio, provvigioni, rimborso spese. Scrivere «Pubblicità Stampa 8494 — Torino». A77845

IMPORTANTE cartotecnica Italia centrale per potenziamento quadri vendita cerca agenti introdotti industrie dolciarie alimentaristi torrefazioni caffè abbigliamento confezionisti scatolifici fotocine ottica dischi mobilifici anche in abbinamento, manoscrivere a «Pubblicità Stampa 1058 — Torino». A77142

IMPORTANTE industria settentrionale specializzata attrezzature ospedaliere cerca agente di vendita per il Piemonte. Si richiede titolo di studio superiore in discipline tecniche documentata introduzione di almeno tre anni nell'ambiente ospedaliero, residenza da almeno dieci anni in un capoluogo di provincia del Piemonte. Inviare curriculum dettagliato con fotografia non restituibile e referenze. Inutili offerte prive requisiti richiesti. Offresi trattamento economico interessante ed adeguato. Scrivere a «Pubblicità Stampa 444 — Torino».

IMPORTANTE casalinghi porcellane articoli regalo ecc. cerca per zona Piemonte rappresentante introdotto. Scrivere: «Pubblicità Stampa 8585 — Torino». A78825

IMPORTANTE SERIA AZIENDA NAZIONALE CERCA VENDITORI BENE INTRODOTTI TORINO SCOPO DIVULGARE VENDITA PROPRI PRODOTTI PRESSO GASTRONOMIE PASTICCERIE TAVOLE CALDE DROGHERIE ALIMENTARI IN GENERE. SCRIVERE: «PUBBLICITA' STAMPA 8617 — TORINO».

IMPORTANTISSIMA Società italiana Abrasivi Milano, prodotti conosciutissimi mercato italiano ed estero cerca personale vendita tecnico-commerciale per Piemonte. Prospettive carriera, pratica ramo non indispensabile anche se costituisce motivo di preferenza. Scrivere «Pubblicità Stampa 16 — 20100 Milano».

INDUSTRIA cosmetici pubblicizzati cerca rappresentante introdotto profumerie Torino, provincie piemontesi, disposto abbinamento. Alta provvigione. Scrivere «Pubblicità Stampa 8591 — Torino». A78851

INDUSTRIA internazionale elettrodomestici cerca cinque agenti militesenti zona Torino. Si richiede: cultura media, dinamismo, volontà. Si offre: 70.000 fisso iniziale aumentabili in rapporto proprie possibilità. Assistenza malattia anche familiari. Presentarsi Vorwerk, Nizza 57, lunedì 2 ore 9-12. A79108

NOTA ditta settore ricambi auto cerca venditore esperto auto propria. Scrivere: «Pubblicità Stampa 8589 — Torino». A78837

PRIMARIA fabbrica pastiglie freni disco cerca rappresentanti venditori Piemonte, Lombardia, Emilia, Toscana. Telef. 774-494. Scrivere «Pubblicità Stampa 8544 — Torino».

VENDITORI GIOVANI, BRILLANTI, AMBIZIOSI CERCA PER FILIALE TORINO GRANDE SOCIETA' INTERNAZIONALE LEADER SETTORE RIPRODUZIONE DUPLICAZIONE UFFICIO. OFFRESI CONSISTENTE MINIMO GARANTITO, ELEVATE PROVVIGIONI, RIMBORSI SPESE, PREMI, INCENTIVI. TELEFONARE: 593-868 - 595-207 - 596-057.

ANNUNZI MATRIMON. L. 220 per parola

AFFERMATO geometra torinese trentenne, 1,75, relazionerebbe scopo matrimonio moderna spigliata ragazza spiccate doti fisiche. Scrivere: «Pubblicità Stampa 8653 — Torino». A79404

AFFETTUOSA giovanile illibata quarantottenne sposerebbesi. Scrivere: «Pubblicità Stampa 2652 — Torino». A79232

AFFETTUOSO ventottenne serio piemontese impiegato sposerebbe signorina carina figlia unica di genitori contadini. Scrivere: «Pubblicità Stampa 2561 — Torino».

AGENTE commercio 28enne alto presenza conoscerebbe scopo matrimonio affettuosa bella intelligente. Scrivere: «Pubblicità Stampa 2528 — Torino». A78060

ALTO 1,85 bella presenza, diplomato ventottenne piemontese sportivo ottimo lavoro proprio conoscerebbe signorina alta snella max 25enne buon carattere carina socievole scopo matrimonio. Massima serietà. Non rispondo se prive requisiti richiesti. Scrivere: «Pubblicità Stampa 2484 — Torino». A77877

BANCARIO 30 anni relazionerebbe scopo matrimonio con signorina impiegata max 24 anni. Scrivere: «Pubblicità Stampa 8552 — Torino».

BENESTANTE 28enne diplomato conoscerebbe signorina diplomata piemontese agiata scopo matrimonio. Scrivere: «Pubblicità Stampa 8647 — Torino». A79393

CINQUANTANOVENNE distinto solo cerca benestante o pensionata età adeguata, breve periodo conoscenza scopo matrimonio. Scrivere: «Pubblicità Stampa 8441 — Torino».

CINQUANTADUENNE piemontese, 1,80, discreta posizione, sposerebbe signorina 42-48enne. Scrivere: «Pubblicità Stampa 8592 — Torino».

CINQUANTENNE benestante risposerebbe distinta professionista impiegata massimo 40enne, serietà, riservatezza. Scrivere: «Pubblicità Stampa 2609 — Torino».

CINQUANTENNE piemontese alta bella presenza ottime condizioni sposerebbe serio affettuoso colto adeguatamente. Scrivere: «Pubblicità Stampa 2672 — Torino».

CINQUANTENNE solo bella presenza agricoltore bella posizione in zona collinare provincia Torino sposerebbe signorina anche nullatenente massimo quarantenne. Scrivere: «Pubblicità Stampa 8606 — Torino».

CINQUANTENNE solo, presenza, discreta posizione, relazionerebbe con altrettanto sola scopo matrimonio. Scrivere: «Pubblicità Stampa 8597 — Torino». A78863

CINQUANTENNE vedova impiegata serio capitale mobile relazionerebbe scopo matrimonio signorina vedova adatta casa anche provinciale. Scrivere: «Pubblicità Stampa 2586 — Torino». A78868

CINQUANTOTTENNE piemontese, buon carattere, invalido, sposerebbesi. Scrivere: Carta d'identità numero 33503947 fermo Posta, Settimo Torinese. A77981

CINQUANTOTTENNE sola bella presenza indipendente casa arredata risposerebbe pensionato distinto buon carattere desideroso compagnia. Scrivere: «Pubblicità Stampa 8636 — Torino». A79357

DIPLOMATA trentunenne ottima professione bella presenza conoscerebbe serio settentrionale massimo 40enne adeguate condizioni scopo matrimonio. Scrivere: «Pubblicità Stampa 2677 — Torino».

DIPLOMATO 37enne, presenza, posizione, sposerebbe signorina carina semplice massimo 29enne. Scrivere: «Pubblicità Stampa 1048 — Torino». A77116

DISTINTA elegante carina sola ottimo impiego conoscerebbe scopo matrimonio professionista possidente impiegato bancario massimo 52enne serio elevati sentimenti. Castinensi anonimi. Scrivere: «Pubblicità Stampa 8543 — Torino». A78523

DISTINTA 48enne relazionerebbe scopo matrimonio alto colto sentimenti elevati solida posizione massimo 55enne. Serietà. Inanonimi. Indicare telefono. Scrivere: «Pubblicità Stampa 8479 — Torino».

DISTINTO giovanotto sposerebbe ricca benestante passato indifferente ovunque residente. Tessera Ferroviaria n. 0967589, Fermo Posta, Milano. A77122

FINE distinta diplomata 39enne moralità, posizione, sposerebbe laureato. Assicurasi serietà riservatezza. Scrivere: «Pubblicità Stampa 1044 — Torino». A77107

GENITORI ottime condizione sociale finanziaria sposerebbero unica figlia bella presenza sana seria colta distinta a professionista oppure industriale o dirigente 35-40enne adeguate condizioni, massima serietà. Inanonimi. Scrivere: «Pubblicità Stampa 8490 — Torino».

GIOVANE [illegible] lavoro in proprio con piccolo risparmio, auto, guadagno duecentomila mensili, conoscerebbe ragazza 18-27enne scopo matrimonio, anche nullatenente. Scrivere: «Pubblicità Stampa 2547 — Torino». A78138

GRAZIOSA cinquantenne ricca ereditiera risposerebbe proprietario farmacia clinica notaio bisognoso ricco. Scrivere: «Pubblicità Stampa 8475 — Torino». A77737

IMPIEGATO grande azienda, 36enne giovanile snello sportivo relazionerebbe scopo matrimonio signorina carina affettuosa massimo ventottenne. Scrivere: «Pubblicità Stampa 1051 — 10100 Torino».

LAUREATO 27enne torinese ottimo impiego gradirebbe relazionare con signorina carina colta max 24enne scopo matrimonio. Scrivere: «Pubblicità Stampa 2568 — Torino».

IMPIEGATO ruolo 32enne piemontese leale simpatico affettuoso, alloggio, auto, sposerebbe 18-28enne leale, carina, moderna. Scrivere: «Pubblicità Stampa 1056 — Torino». A77133

INDUSTRIALE 58enne laureato torinese giovanile longilineo posizione solida solo risposerebbe vedova sola signorina 45enne. Esigesi comportamento fine bella presenza istruzione. Inutile scrivere senza requisiti. Dettagliare stato famiglia, indicare telefono. Assicurasi riservatezza. Scrivere: «Pubblicità Stampa 2633 — Torino». A78597

LIGURE 27enne distinta posizione eccellente sposerebbe max 25enne seria carina. Scrivere: Patente numero 50984, Fermo Posta, Sanremo.

MEDICO quarantenne buona posizione sposerebbesi adeguatamente. Scrivere: «Pubblicità Stampa 8540 — Torino». A78513

OPERAIO piemontese 30enne risparmi villa auto conoscerebbe scopo matrimonio signorina o vedova breve seria massimo 23-31enne. Scrivere: «Pubblicità Stampa 8638 — Torino». A79365

OPERAIO qualificato 45enne veneto alto 1,60 sposerebbe signora 32-42enne anche vedova. Scrivere «Pubblicità Stampa 8468 — Torino». A76947

OPERAIO torinese distinto ventottenne conoscerebbe signorina massimo ventottenne scopo matrimonio. Scrivere: «Pubblicità Stampa 8621 — Torino». A79176

PROFESSIONISTA 31enne, ottima posizione, conoscerebbe scopo matrimonio signorina carina seria età adeguata. Massimo riservatezza. Scrivere: «Pubblicità Stampa 8590 — Torino». A78646

SCAPOLO 38enne piemontese giovanile serio posizione conoscerebbe signorina piemontese carina seria scopo matrimonio. Scrivere: «Pubblicità Stampa 2638 — Torino».

SESSANTENNE bella presenza sola torinese pensionata esperta commercio scopo matrimonio conoscerebbe persona colta seria distinta possibilmente commerciante. Scrivere: «Pubblicità Stampa 2585 — Torino».

SIGNORA distinta media età residente Rapallo risposerebbesi referenziato posizione sicura. Scrivere: Passaporto n. 3772423"P Fermo Posta, Rapallo. A77136

SIGNORINA bella presenza 42enne sposerebbe anche vedovo con figlio purché settentrionale distinto sano benestante massimo 50enne. Scopo matrimoniale indicare numero telefono. Scrivere: «Pubblicità Stampa 2518 — Torino». A78026

SIGNORINA distinta mezza età, sola, seria, affettuosa, possidente beni immobili conoscerebbe scopo matrimonio signore massimo 45-50enne comprensivo bella presenza buon carattere, serietà assoluta. Scrivere «Pubblicità Stampa 1049 — Torino». A77119

SIGNORINA torinese quarantenne presenza ottime condizioni morali finanziarie sposerebbesi adeguatamente. Scrivere: «Pubblicità Stampa 8635 — Torino». A79352

SIGNORINA 42enne giovanile piacente presenza posizione sposerebbe distinto adeguatamente. Scrivere: «Pubblicità Stampa 1053 — Torino». A77128

TORINESE laureato trentaquattrenne famiglia condizioni superiori sposerebbe signorine laureata condizioni adeguate massima serietà. Scrivere: «Pubblicità Stampa 2676 — Torino». A79341

TRENTATREENNE sposerebbe signorina semplice o ragazza madre vedova. Scrivere: «Pubblicità Stampa 8579 — Torino». A78806

VEDOVA bella sana doti morali conoscerebbe persona distinta seria benestante, massimo cinquant'anni, scopo matrimonio. Scrivere: «Pubblicità Stampa 8446 — Torino».

VEDOVA distinta affettuosa conoscerebbe vedovo - scapolo benestante massimo sessantenne scopo matrimonio. Indicare telefono. Scrivere: «Pubblicità Stampa [illegible] — Torino». A79432

VEDOVA sessantenne benestante relazionerebbe scopo matrimonio persona seria, pensionato, massimo sessantaduenne corporatura snella, distinto, disposto trasferirsi. Scrivere: «Pubblicità Stampa 441 — Torino».

VEDOVA 51 anni sicula lavoro proprio sposerebbe 55enne uguali condizioni, possibilmente piemontese. Scrivere: «Pubblicità Stampa 2559 — Torino». A78350

VEDOVA 56enne presenza giovanile settentrionale pensionata alloggio arredato risposerebbe distinto agiato serio, veramente intenzionato. Scrivere: «Pubblicità Stampa 8496 — Torino». A77846

VEDOVO 58enne piemontese affettuoso buona posizione proprietà alloggio conoscerebbe vedova o signorina 50-55enne di buona compagnia scopo matrimonio. Scrivere: «Pubblicità Stampa 2651 — Torino».

VENTIDUENNE meridionale operaio sposerebbe ragazza 18-22enne carina. Scrivere: «Pubblicità Stampa 8642 — Torino». A79384

VENTISEIENNE piemontese, 1,75, buon impiego conoscerebbe signorina scopo matrimonio. Scrivere: «Pubblicità Stampa 2569 — Torino».

CORSI GRATUITI PER:

istituto Vittoria

SEGRETARIE STENODATTILOGRAFE

SEGRETARIE CONTABILI

Sovvenzionati dal Ministero del Lavoro

A fine anno le migliori allieve [illegible] presentate per l'impiego nelle più importanti aziende cittadine

TORINO 10124 - P. VITTORIO 13 - TEL. 88.90.66 - 88.88.70

PIEMONTESE 52enne statale ruolo ottima posizione serietà due figli studenti risposerebbe affettuosa amante famiglia. Scrivere: «Pubblicità Stampa 2605 — Torino».

PROFESSIONISTA alto bruno quarantacinquenne proprietario appartamenti et campagna conoscerebbe scopo matrimonio signorina intenzionata bella max trentenne. Indicare numero telefonico. Riservatezza. Scrivere: «Pubblicità Stampa 2648 — Torino». A79219

PROFESSIONISTA 33enne sposerebbesi con 18-30enne anche nullatenente purché carina. Scrivere: «Pubblicità Stampa 492 — Torino».

PROFESSORE 35enne sposerebbe max 25enne nullatenente semplice meridionale. Carta identità 39374551 Posta Centrale, Genova.

PROFESSORESSA 38enne carina seria, immobili, sposerebbe laureato massimo 48enne sano. Scrivere: «Pubblicità Stampa 1052 — Torino». A77125

PROPRIETARIO sposerebbe vedova o ragazza lunga bruna con figlie. Scrivere: «Pubblicità Stampa 399 — Torino». 2001

QUARANTACINQUENNE commerciante conoscerebbe scopo matrimonio indipendente massimo trentacinquenne. Scrivere: «Pubblicità Stampa 2544 — Torino». A78128

QUARANTASEIENNE distinto appartamento proprio buona posizione sposerebbe adeguatamente presto signora sola signorina fine moralità max 38enne disposta risiedere città provincia Alessandria. Scrivere: «Pubblicità Stampa 2597 — Torino».

QUARANTATREENNE benestante affettuosa sposerebbe distinto posizione. Scrivere: «Pubblicità Stampa 8531 — Torino». A78475

RAGAZZA madre alta bionda snella bisognosa molto affetto desidera incontrare, scopo matrimonio, signore comprensivo per serena duratura convivenza. Indicare numero telefono. Scrivere: «Pubblicità Stampa 8651 — Torino». A79433

STATALE mezza età affettuoso relazionerebbe scopo matrimonio vedova signorina. Scrivere: «Pubblicità Stampa 2462 — Torino». A77628

STATALE trentaduenne scopo matrimonio conoscerebbe [illegible] 25-28 anni. Scrivere: «Pubblicità Stampa 8511 — Torino». A78241

STUDENTE ingegneria ventunenne conoscerebbe ventenne possibilmente studentessa scopo matrimonio. Scrivere: «Pubblicità Stampa 1050 — 10100 Torino». A77124

TECNICO 34enne 1,65 sposerebbe subito 25-30enne veneta meridionale snella onesta. Serietà. Scrivere: «Pubblicità Stampa 8641 — Torino». A79377

TORINESE piacente distinta sensibile posizione economica sociale ottima indipendente casa propria relazionerebbe scopo matrimonio con ufficiale professionista comunque pari condizioni massimo 55enne buono colto educatissimo. Riservatezza. Inanonimi castinensi. Indicare telefono. Scrivere: «Pubblicità Stampa 2452 — Torino». A77594

TRENTACINQUENNE alto piemontese risparmi sposerebbe signorina signora amante famiglia anche nullatenente. Scrivere: «Pubblicità Stampa 2604 — Torino». A78905

TRENTACINQUENNE corrisponderebbe con signorina scopo matrimonio semplice carina. Scrivere: «Pubblicità Stampa 8573 — Torino».

TRENTACINQUENNE piemontese, presenza, sicura occupazione, sposerebbe signorina veramente carina. Scrivere: «Pubblicità Stampa 8567 — Torino». A78761

TRENTAQUATTRENNE attività indipendente relazionerebbe scopo matrimonio con signorina settentrionale media cultura. Scrivere: «Pubblicità Stampa 2467 — Torino».

TRENTAQUATTRENNE operaio specializzato, residente Parigi, disposto trasferirsi, conoscerebbe scopo matrimonio signorina massimo 27enne. Scrivere: Boite Postale 23, 93 Aubervilliers Principal (Francia).

VEDOVA 60enne, distinta, alta, presenza, indipendente, proprietaria pensione, massima serietà, conoscerebbe scopo matrimonio adeguate condizioni massimo 64enne. Requisiti, castinensi anonimi, indicare telefono. Scrivere: «Pubblicità Stampa 1055 — Torino». A77131

VENTINOVENNE impiegato presenza conoscerebbe scopo matrimonio signorina settentrionale possibilmente torinese 18-24enne onesta bella fine affettuosa. Castinensi anonimi et imprecisi. Scrivere: «Pubblicità Stampa 2583 — Torino».

VENTISETTENNE laureando conoscerebbe scopo matrimonio signorine residente provincia Torino veramente carina sana intenzionata max 25enne minimo 1,60. Scrivere: «Pubblicità Stampa 8652 — Torino».

VENTITREENNE relazionerebbe scopo matrimonio signorina mite, buona moralità, zona Cuneo. Scrivere: «Pubblicità Stampa 1057 — Torino». A77141

VENTOTTENNE piemontese, alto 1,75, ottima posizione, relazionerebbe scopo matrimonio signorina 20-25enne piemontese o settentrionale sana seria simpatica anche nullatenente. Scrivere: «Pubblicità Stampa 8607 — Torino». A79082

SMARRIMENTI L. 220 per parola

CERCASI barboncino nano bianco nome Toy perso zona San Vito, Ricompensa, Telefonare 682-527.

MANCIA chi trova Lassy fulvo [illegible] zona Crocetta. Tel. 392-596.

MANCIA segnalando cagnetta bassa bianco-nera, pelo raso. Tel. 678-769.

SMARRITO cucciolo Lassi nero e bianco località Borgaro. Mancia per ritrovamento. Telefonare 660-734.

INFORMAZIONI L. 220 per parola

A.A.A. DETECTIVE «TROFER» svolge personalmente riservatissimi controlli infedeltà (anche località villeggiatura). Indagini separazioni legali, prematrimoniali, confidenziali. Nizza 102. Tel. 630-716, 633-146.

A.A. [illegible] Emma controlla infedeltà documentando, informazioni indagini ovunque. Telef. 682-110, 652-876. Via Pio V 20.

POLINVES: indagini prematrimoniali, infedeltà, calunnie, illeciti, ricerche ovunque. Marconi 3. Tel. 652-755.

A. AIRIT controlla infedeltà, indagini separazioni [illegible], prematrimoniali e private (mari-monti) italia-estero. Re Umberto 84 tel. 599-034, 589-510. 25466

CITTADINI dell'Ordine del 1870, Andrea Doria 9, telefoni 541-100, 531-549, 534-874: indagini prematrimoniali private, commerciali, controlli. 0589

INFORMITALIA informazioni commerciali private indagini controlli infedeltà. Corso Vittorio Emanuele 107 telefono 511-024, 538-682.

KORIMONDIAL investigativa: infedeltà, separazioni, testimonianze, informazioni [illegible] Francesco [illegible] Paola 40 telefono 531-161. 0672

Z. DIOGENE investigazioni, informa, indaga, risolve. Marconi 31 bis, telefono 687-495. 0144

IGIENE E TERAPIA L. 220 per parola

A. ESTETISTA diplomata: pulizia viso, massaggi, cellulite, abbronzatura. Telefonare 877-578. A76593

AUTOMOBILI L. 220 per parola

A.A.A.A.A.A.A. PERMUTIAMO senza anticipo senza cambiali senza privilegio assortimento occasioni: Fiat, Lancia, Alfa. Garanzia 6 mesi, corso Potenza 105 angolo C. Toscana.

A.A.A.A.A.A. ARCIOCCASIONISSIME corso Svizzera 63 - Tel. 745-213, Dino coupé bellissima, 124, 1500, 1100 R, Mini, Kadett lusso, 850 coupé, 600, 500, 850, furgone 600 T multipla, garanzia (aperto festivi).

A.A.A.A.A. ARCIOCCASIONISSIME garantite Fiat Lancia Alfa Romeo vendiamo senza anticipo, Monfalcone 141 tel. 393-127 aperto festivi.

A.A.A.A.A.A. SOCIETA' Lincarauto Automobili, Torino, corso Principe Oddone 68, telefoni 488-213, 485-274, la grande ed affermata organizzazione di vendita automobili dove troverete tutti i tipi di autovetture è orgogliosa di presentare centinaia di automobili tutte con garanzia sei mesi (anche festivi). O204

A.A.A.A.A. VERAMENTE senza anticipo vendiamo ogni tipo automobile nuova occasioni garantite Monfalcone 141 tel. 393-127 aperto festivi. O50

A.A.A.A. AUTOBENGASI, v. Genova 261 (piazza Bengasi) autovetture d'occasione tutti i tipi da 150.000 a 950.000, minimi anticipi, cambiando rateizzando assortimento furgoni e familiari. O316

A.A.A.A. PERMUTIAMO senza anticipo senza privilegio senza cambiali centinaia di autovetture Fiat, Lancia, Alfa da L. 90.000 a 1.000.000, garanzia sei mesi, permute. Corso Francia 343. O136

A.A.A. AL Nuovo Supermercato di corso Agnelli 22 (fronte Stadio) vastissimo assortimento auto occasione Bianchina panoramica, 500, 600, 750, Prinz 4, 1000, Typ, Simca 1000, [illegible] berlina e coupé, Austin A 40, 850 Abarth. Visitateci. Telefono 353-632. O146

A.A.A. ARCIOCCASIONISSIME senza anticipo senza privilegio vendiamo Fulvia coupé, Fulvia 2 C, Flavia coupé, Appia Monfalcone 141 telefono 393-127. O50

A.A. ARCIOCCASIONI corso Giovanni Agnelli 22 (fronte Stadio) vastissimo assortimento 1100 D, 1100 special, 1100 H, 1100 e 1500 familiari, 1300, 124, Alfa Romeo e Lancia, minimo anticipo, garanzia. Telefono 353-632. O146

A.A. PER un'automobile fidata vi proponiamo un assortimento di autovetture di tutti i tipi che superano ogni esame. Autodesfelani mette a vostra disposizione la sua organizzazione e vi assiste per sei mesi con una seria garanzia, prezzi controllati, rateizzazioni. Autodesfelani da anni in corso Grosseto 55, telef. 293-992, 215-643 (vicino corso Vercelli) anche festivi. O328

A.A. ARCIOCCASIONISSIME senza anticipo, senza cambiali, senza privilegio Giulia 1300 TI, Giulia GT, Giulia sprint, Giulia spider garantite Monfalcone 141 telefono 393-127.

A.A. CORSO Agnelli 22 (fronte Stadio) tel. 353-632 vasto assortimento veicoli industriali furgoni camioncini 6-12 quintali. O146

A. ARCIOCCASIONISSIME senza anticipo senza cambiali vendiamo Mini Minor Opel NSU Volkswagen Renault 25. Monfalcone 141. O50

ABBIAMO 200 AUTO USATE, TUTTI I TIPI E PREZZI, LUNGHE RATEAZIONI. CAVALLERI COMMISSIONARIA FIAT-SAVA, CORSO TURATI 37. O138

ABBIAMO 615 N 1, 615 N camioncini 1100 T 3 furgoni, A. Cecchi 30 telefono 273-959. A79394

ACQUISTIAMO per contanti autovetture ogni tipo anche semestrali. Automarkets, corso Principe Eugenio 11

ACQUISTIAMO qualsiasi autovettura, volete realizzare il massimo? Società Lincarauto, corso Principe Oddone 68. O204

ALFA Romeo Cattino Commissionaria, Fabro 10, tel. 519-682, consegna sollecita produzione 1968. Vasto assortimento usato Alfa Romeo, Fiat, Lancia. O609

ALL'AUTOMERCATO dell'usato Sala disponibile vasto assortimento: Fiat 500, 600, 850, 1100 D e special, Lancia Appia e Flavia, Ford 12 M e 20 M, Opel Kadett a 2 e 4 porte, Rekord berline e coupé, pagamento un terzo contanti rimanenza 24 mesi. Corso G. Cesare 202 tel. 265-756

ARCIOCCASIONISSIME, familiare 850 finestrato, giardiniere panoramiche, pulmini, camioncini, furgoni, multiple garantite, Monfalcone 141 telefono 393-127. O50

AUTONOLEGGI autovetture nuove Simca e Fiat, Corso Dante 42-48. Telefoni 694-713/4. O857

CAMPAGNOLA tutte rimesse a nuovo vendesi, Telefonare 772-751.

COMPERA autovetture pagando contanti massima valutazione. Ferrero, corso Grosseto 225. 2001

COMPERIAMO qualunque tipo automobile pagamento fulminante, vendiamo permutiamo totalmente rateale Monfalcone 141 telef. 393-127.

COMPERIAMO autovetture urgentemente, pagando contanti, corso Gilasseto 55, telefono 215-643 (vicino corso Vercelli). [illegible]

COMPERO qualunque vetture contanti valutazione massima, Via Nizza 50.

COMPERO contanti vetture dipendenti pagando massimo, Via Nizza 50

DESIDERATE un'auto? Ecco le nostre condizioni: lunghissime facilitazioni pagamento, assicurazione compresa, possibilità sospendere pagamenti, certificato garanzia [illegible] per ricambi e mano d'opera. Anche mattinate festive. Automarkets, corso Principe Eugenio 11. O394

FIAT 645 autocarro con gru ottime condizioni vendesi, Telef. 890-669.

GIULIA GT 1300 e 1600, Fulvia, Flavia, BMW, Simca 1000, Austin e Peugeot '63, ottimo stato. Corso Agnelli 22. O146

IL miglior prezzo per vendere la vostra autovettura lo troverete da noi. Automarkets, corso Principe Eugenio 11. O394

INDIRIZZO esatto per vendere la vostra automobile, Autodesfelani corso Grosseto 55. O328

ISABELLAUTO corso Siracusa 158 compra-permuta-vende qualsiasi autovettura senza anticipo. O182

ISO commissionaria Ruspa vende Iso Rivolta perfetta qualsiasi prova. Telefonare 230-877. O357

JAGUAR 3,8 1965 come nuova vende Cattino Fabro 10. O466

LE migliori occasioni le troverete in via Monfalcone 141 telef. 393-127.

LE MIGLIORI SEMESTRALI DEI DIPENDENTI, CONTROLLATE, GARANTITE COME NUOVE, PERMUTE RATEAZIONI, PRENOTAZIONI. SCOTT, DUCA ABRUZZI 6 BIS.

PRIVATO vende Appia III familiare perfetta occasione. Telef. 890-438.

MONTICONE, Adriano 1, telefono 383-772 Concessionario Volkswagen, Porsche, Audi. Occasioni: Porsche 911 Targa, 911 Sportomatic, 912, Giulia GTV sprint, Daimler automatico, Opel Commodore, Audi 70, Simca 1000, Fiat 1500 spider, Citroën 2 Hp, 1100 R.

NSU Prinz NSU Prinz NSU Prinz concessionaria corso Agnelli 22 telefono 353-632, piazza Adriano 12 telefono 774-490. O146

PRIVATI attenzione! Società Lincarauto necessita acquistare subito autovetture pagandole di più. Corso Principe Oddone 68 telefoni 488-213 485-274. O204

ROULOTTES Nardi. Visita direttamente in fabbrica, sconti eccezionali, rateizzazioni. Strada del [illegible] 67, telefono 240-539. O717

SENZA anticipo senza privilegio senza cambiali vendiamo garantite ogni tipo automobile anche nuove Monfalcone 141 telefono 393-127.

UNICO proprietario vende 1100 D 275.000 600 ultimissime 140.000 bellissime. Telefonare 360-621.

VENDESI Gip Willis autovettura e rimorchietti originali. Telef. 26-48 Acqui Terme. A79125

VOLETE [illegible] la Vostra autovettura, realizzando massimo contanti. Automarkets, corso Principe Eugenio 11. O394

850 special bellissima Km. 2700 semestrale dirigente vende. Telefonare 887-927. A79503

850 Special semestrali, ottime, garantite come nuove, vasto assortimento, permute, rateazioni. Scott, Duca Abruzzi 6 bis.

275.000 Appia coupé fuoriserie qualunque prova vendo facilito. Telefonare 310-229. A79420 rotondo ecc. Telefonare 588-057.

ANNUNCI VARI L. 220 per parola

A.A.A. SIPARIETTE, Campana 15, porte pieghevoli, assortimento più completo. Telefonare 850-571.

A.A. PORTA Palazzo continua la trionfale svendita forzata causa demolizione stabile: camere letto, sale pranzo, tinelli, soggiorni, cucine, salotti, armadioni, lussuose ambientazioni complete sposi. Ultime settimane, sconti sino al 50% anche rate prima scadenza novembre. Corso Regina Margherita 136. O103

ALASSIO Riviera vendo mobilio moderno troventesi in un bell'appartamento III piano di palazzo con ascensore. Possibilità continuare locazione. Alfredo Marcionni, Brissago Ticino (CH). 25965

ARREDATEVI Casa del Mobile casa del risparmio, assortimento imponente di ogni stile. Facilitazioni. Via Bogino 4, Torino. O187

ARTIGIANA vende macchina maglieria per ritiro attività. Telef. 553-047

ATTENZIONE matrimoniali 98.000, cucine 42.000. Principe Amedeo n. 11/U. Lagrange 29 (cortile).

CAUSA trasferimento vende cincillà selezionati, 40.000 coppia. Aldo Cortona, Agliano (Asti). 25911

CUCCIOLI doberman collies schnauzer pastori tedeschi barboncini nani vendonsi. Baldissero, tel. 946-057.

CUCCIOLO maschio collie tre mesi vendo. Telefonare 567-907.

FRANCOBOLLI collezione acquisto contanti. Amico, San Secondo 22, solo pomeriggio. A77754

LETTI, lampadari, cancelletti, grate in ferro battuto. Officina tel. 287-628

OCCASIONE vendo cassapanca antichissima sarda del 1500. Telefonare 679-060. A79223

TRASLOCO privato vende vari mobili antichi: salotto mogano (poltrone sofà); scrivania; due poltrone; tavolo

VENDO documento antichissimo anno 1580. Denominato: Conventio inter Dominum (soci Fabrice) ed altri antichi di Carlo Alberto ecc. Telefono 42-203, Arma di Taggia.

DESIDERATE UN'AUTO?

NOTIZIE INTERESSANTI PER VOI

L'automobile è oggi una necessità per il lavoro, il prestigio sociale, per gli svaghi e la famiglia. Per offrire a tutti l'acquisto Vi elenchiamo alcune condizioni studiate apposita mente per Voi: lunghissime fa[illegible]ilitazioni di pagamento senza le solite cambiali, assicurazione compresa, possibilità di sospendere i pagamenti in casi di impedimenti, certificato di garanzia scritta per ricambi e mano d'opera gratuiti. Alcuni esempi che Vi [illegible] la possibilità di [illegible] subito l'automobile desiderata: Fiat 850 a L. 14.000 mensili, Simca 1000 a L. 11.800, Fiat 500 a L. 6.800, Fulvia a L. 20.800, Ford Escort a L. 17.000, Mini Minor a L. 16.700, Fiat 124 a L. 23.800, Ford 12/M a L. 10.900, e tutte le marche e i modelli alle [illegible] condizioni. Questo è il nostro indirizzo: Automarkets, Corso Principe Eugenio 11 e siamo aperti anche nelle mattinate festive.